O TEMPO
Districto Federal e Nictheroy: Tempo nublado, sujeito a chuvas passageiras. Temperatura instavel. Maxima — 17.9. Minima — 14.9.

12 PAGINAS - PREÇO : 200 REIS

Diario Carioca

Fundador: J. E. DE MACEDO SOARES

QUARTA-FEIRA 28 AGOSTO

ANNO III — RIO DE JANEIRO — Director: HORACIO DE CARVALHO JUNIOR — PRAÇA TIRADENTES, 77 — N. 3.713

Demorados os Bombardeios de Hontem Sobre Londres

CAXIAS, POLITICO E MILITAR

J. E. DE MACEDO SOARES

Graças á patriotica iniciativa do sr. general Gaspar Dutra, o Exercito e a Nação commemoraram mais uma vez, na data consagrada ao soldado, a illustre personalidade do duque de Caxias.

Nos fastos das corporações armadas, conservamos a memoria e os feitos de grandes chefes militares, cheios de serviços ao paiz. Mas a eleição de Caxias para o padroado do Exercito, por circumstancias especiaes, encontrou o assentimento unanime dos brasileiros porque enxergam no Duque o relevo do cabo de guerra e do homem de Estado.

A carreira das armas, no seu devotamento, nos seus sacrificios e renuncias acompanha uma parallela na vida publica traçada pela carreira politica. Ambas essas carreiras sujeitam-se á corrupção da maldade dos tempos. Ambas podem ser praticadas na mesquinhez do egoismo e dos interesses inconfessaveis. Mas ambas servem a nação com uma tal força de ideal que se resgatam e acrysolam nos grandes lances historicos, affirmando-lhe uma personalidade moral.

Por certo não ha nada mais distincto do que a carreira militar da carreira politica — comquanto a segunda forme a estructura do governo do Estado e a primeira lhe assegure a força material de cohesão e sobrevivencia. Mas ambas se confundem no cimo, isto é, na serenissima região da intelligencia, da sabedoria, da judiciosidade e da experiencia dos chefes que governam.

Emquanto carreira profissional, a militar é a preparação technica e a disciplina; a politica é o serviço nas mil modalidades que a boa ordenação das opiniões e das idéas impõe ás sociedades civis. Entretanto quando se attinge a esphera do exercicio do poder, as categorias do politico e do militar confundem-se, porque essas competencias se interpenetram: o commando é um governo nacional, o governo é um commando militar.

Tão proximos, ou melhor, tão coincidentes são essas funcções de chefe, que imperceptivelmente transitam do soldado para o politico ou do politico para o soldado, apenas levadas pelo prestigio, pelo ascendente ou pela força da personalidade dominante.

Luiz Alves de Lima e Silva, bem o sabemos, foi um grande soldado; foi tambem um grande homem de Estado, occupou legitimamente um logar ao lado de Paraná, de Olinda, do primeiro Rio Branco, de Itaborahy, de Uruguay e de Cotegipe em torno da grande figura de D. Pedro, no segundo reinado. Seus extraordinarios serviços de guerra sempre foram realçados por uma verdadeira intuição politica. O sentido da disciplina, na ordem militar, completou mais tarde no homem de Estado o mais alto attributo de Caxias politico — que foi o seu espontaneo enquadramento nas instituições juridicas do Imperio e o seu rigoroso conformismo legalista — que o forraram de sobrepor aos direitos da nação, os seus interesses, as suas queixas ou recriminações.

Não faltaram a Caxias, no fim de gloriosa existencia, nem as injustiças, nem as ingratidões, nem os abandonos. Tambem nunca lhe passou pela cabeça reivindicar o seu incontestavel direito, oppondo seus serviços ou sua espada ás instituições legaes do Imperio.

Assim, o patrono do nosso Exercito foi um grande chefe militar e politico. Por isso mesmo, foi um antecipador da nossa cultura civica, foi um dos elementos preponderantes da nossa preservação anti-caudilhista, quando no milagre de civilização do Imperio, o Brasil oppunha-se na pratica de suas instituições democraticas á desordem, á usurpação e ao crime então vigentes nas republicas latino-americanas.

Inteirando-se da verdadeira significação da carreira militar e politica de Caxias, a mocidade do nosso Exercito terá muito que aprender, meditando na personalidade do seu glorioso patrono. Outras meditações dos tempos presentes de fóra e de dentro do paiz tambem devem concorrer para que se esclareçam as intelligencias e que se firme, na consciencia dos brasileiros, a verdadeira grandeza da força moral, os seus deveres, os seus frutos e as suas recompensas.

"Autoridade e Responsabilidade"

UM TELEGRAMMA DO GENERAL EURICO DUTRA, MINISTRO DA GUERRA, AO DR. J. E. DE MACEDO SOARES

Ao dr. J. E. de Macedo Soares, fundador do DIARIO CARIOCA, o general Eurico Gaspar Dutra, ministro da Guerra, dirigiu o seguinte telegramma:

"Li com muita satisfação seu brilhante artigo publicado ante-hontem no DIARIO CARIOCA. Vem elle alertar os corações bem formados dos nossos patricios, mostrando a necessidade de depositar inteira confiança na actuação das nossas autoridades. Queira aceitar minhas sinceras felicitações pelo acerto de seus conceitos relativos á politica brasileira, assim como meus agradecimentos pelas referencias elogiosas a mim dirigidas, que muito me sensibilizaram.

(a.) General Eurico Dutra.

A Aviação Allemã Procura Paralysar as Actividades Industriaes da Inglaterra

Os Apparelhos da R. A. F. Fizeram Novo Raid Sobre Berlim — Bombardeadas as Cidades Industriaes da Italia

LONDRES, 28, quarta-feira (U. P.) — Urgente — Depois de se ter annunciado hontem, ás 23,53 horas, que passara o perigo, foi novamente dado o signal de alarma aos 20 minutos de hoje.

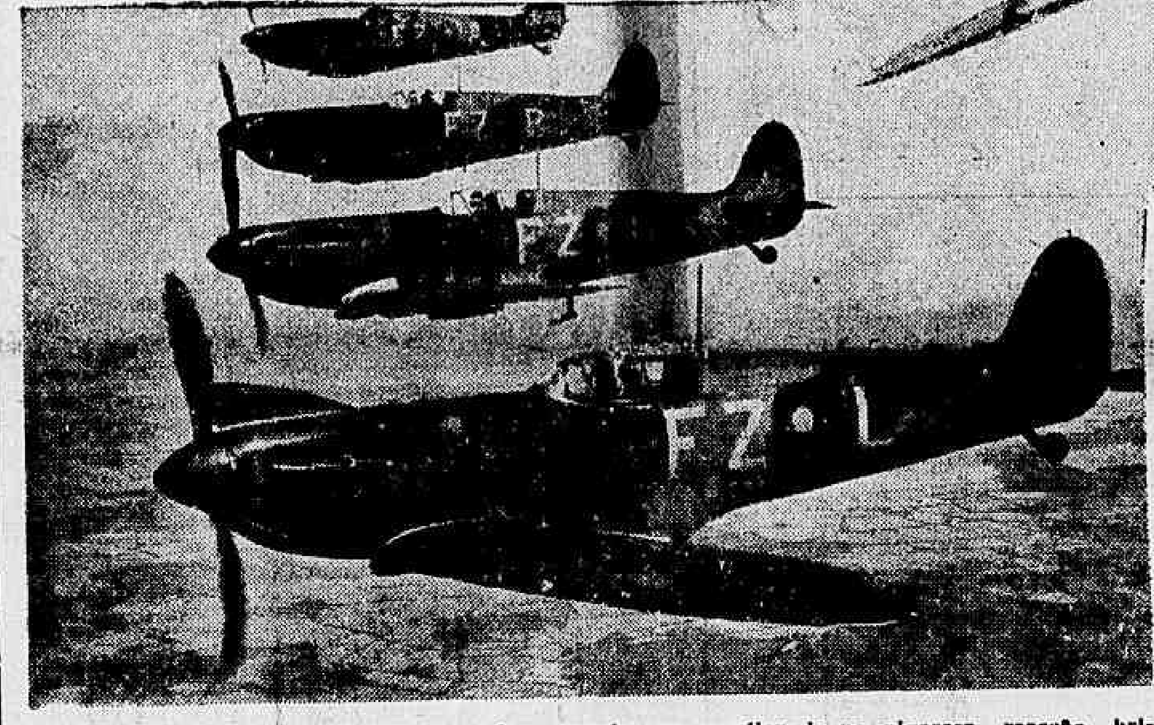

Estes dois typos de avião de caça têm provado sua excellencia na vigorosa reacção britannica contra o "Blitzkrieg". A' esquerda, apparece uma formação de "Spitfires", famosos pela rapidez, e, ao alto, um "Hurricane", celebre pelo seu potente armamento.

O bombardeio de cidades inglezas

LONDRES, 27 (Havas) — Os aviões germanicos não deixam, se bem que com certa prudencia, de atacar varias cidades inglezas, inclusive Londres, mau grado suas defesas de balões, de baterias anti-aéreas e dos apparelhos de patrulha que cruzam sem cessar as costas do paiz.

O alarma de hontem á noite durou varias horas. O segundo raid inimigo que se seguiu quasi immediatamente ao primeiro terminou ás duas horas e 40 minutos. O numero de victimas e os damnos materiaes não são ainda conhecidos. Segundo uma irradiação da British Broadcasting, "os aviões inimigos dividiram-se em tres grupos e voaram em circulo sobre a cidade seguidos pelos projectores que tentavam localizal-os". Em materia de duração, esses raids constituiram um record.

Cerca de 200 bombas incendiarias, muitas das quaes de typo novo, maiores e contendo oleo crú, foram lançadas em grande extensão da costa nordéste durante a noite. Sem poderem visar os objectivos em consequencia da perseguição que lhes movem os aviões de caça da Real Força Aérea, os apparelhos atacantes lançaram suas bombas a esmo. Quasi todas explodiram em zonas ruraes. Durante um raid contra uma cidade do centro, uma bomba de alto poder explosivo e incendiario destruiu varias casas particulares e um grande incendio irrompeu em um deposito de madeiras. O numero de victimas, entretanto, é diminuto. Em uma zona residencial do sudoéste numerosas bombas cairam em terrenos devolutos. Alli não foram registadas victimas.

Aliás, o raid de hontem foi o de maior duração: mais de seis horas durante as quaes pequenos grupos de apparelhos voaram sem cessar sobre a capital e seus arrabaldes, mantendo-se sempre a grandes altitudes. E' cedo ainda para se avaliar os resultados desse ataque, mas a impressão geral é a de que os allemães visavam influir sobre o moral da população e perturbar o funccionamento regular das usinas e fabricas de munições.

Esse intento fracassou entretanto, porque as fabricas continuaram o trabalho normal e os londrinos não se deixaram abater. Muitas pessoas recolheram-se ao leito como se nada estivesse occorrendo de extraordinario e outras dirigiram-se aos abrigos onde ficaram durante todo o tempo jogando cartas, lendo ou palestrando. A prova de que o inimigo visava o effeito psychologico, de prefe-

(Conclue na 2ª pagina)

Decisiva a Batalha Agora Travada Nos Céos da Inglaterra

Não Se Trata Duma Luta Preliminar e Sim De Uma Gigantesca Trafalgar Aerea — As Operações Serão Demoradas e Possivelmente a Sorte da Guerra Deverá Decidir-se nos Ares — Os Inglezes Estão Resistindo Muito Bem aos Ataques do Reich

Pelo Major Alexander DE SEVERSKY

NOTA DA UNITED PRESS — O seguinte artigo é da autoria do major Alexander De Seversky, desenhista e constructor de aviões, bem como habil piloto, o qual affirma que a actual "batalha da Inglaterra" poderá ser ganha no ar sem necessidade de invasão.

Durante a Grande Guerra de Seversky commandou a força aérea da Russia Imperial. Nos Estados Unidos, onde reside ha longos annos, varios planos e desenhos seus foram aproveitados, não só em materia de aviação mas tambem em outros sectores de equipamentos da defesa nacional.

NOVA YORK, 27 (U. P.) — A espectacular batalha que se desencadeia agora sobre as Ilhas Britannicas não é, como muitos entendidos e observadores querem fazer acreditar, uma luta preliminar. E' a batalha decisiva. Isto precisa ser perfeitamente comprehendido para se avaliar em toda a sua magna importancia a presente phase do conflicto anglo-germanico.

A acção que agora é noticiada através de communicados rigidamente censurados é geralmente mencionada como um "preludio" de invasão, ou qualquer outra offensiva envolvendo tropas terrestres e unidades navaes. Mas, não é isso exactamente. O que observamos agora é a luta principal da qual um dos dois adversarios poderá sair anniquilado.

Se a Grã-Bretanha perder a presente batalha, realmente ella terá perdido a guerra, considerando-se que baqueou a terra-mãe. Se os victoriosos decidirem "invadir" as ilhas, ou preferirem fustigal-as systematicamente do ar occupando alguns pontos, será apenas um simples accidente, sem uma real significação militar.

O mundo não comprehende plenamente a razão, porque não está acostumado ao genero de batalha que agora se disputa — uma batalha aérea — regis-

(Conclue na 5ª pagina)

SERIOS INCIDENTES NA FRONTEIRA RUSSO-RUMENA

Rei Carol, da Rumania

BUCAREST, 27 (United Press) — Confirma-se autorizadamente que nos ultimos dias occorreu uma serie de incidentes na fronteira russo-rumena na Moldavia do Norte.

MORTOS E FERIDOS

Bucarest, 27 — (United Press) — Durante o dia circulou, sem confirmação, o rumor de ter havido um encontro violento entre tropas russas e rumenas do districto fronteiriço de Dorohoi, na provincia da Bucovina.

O Ministerio da Propaganda se nega a confirmar ou desmentir a noticia.

Ha uma versão que fixa em 100 os soldados mortos e em 6 os aviões rumenos abatidos; informando outra terem sido 70 os soldados mortos e 1 avião rumeno derrubado.

Poderoso canhão anti-aéreo collocado nas proximidades de Londres para a defesa da capital britannica em possiveis investidas da aviação germanica.

Continua Reunida em Ottawa a Junta de Defesa Canadense-Norte-Americana

Os Mais Importantes Resultados Já Conseguiu a Commissão Mixta

OTTAWA, 27 (U. P.) — A Junta de Defesa Canadense-Norte Americana realizou hoje sua segunda sessão, projectando continual-a durante todo o dia, para voltar a reunir-se á noite, se o pessoal technico tiver preparado os dados necessarios referentes aos assumptos em debate.

A Junta espera poder redigir amanhã, quarta-feira, as primeiras recommendações, para apresental-as aos dois governos, do Canadá e dos Estados Unidos.

Sr. La Guardia, presidente da delegação norte-americana

Sem confirmação, annunciou-se que a Junta está considerando a necessidade de se dispor de mais encouraçados para defesa da costa do Atlantico, bem como a construcção de uma estrada militar dos Estados Unidos ao Alaska através a Columbia britannica.

O presidente da delegação norte-americana sr. La Guardia, declarou, referindo-se ao trabalho realizado segunda-feira, em que a Junta esteve reunida durante quatro horas, que se tratou da "doutrina de Monroe traduzida em acção. Temos problemas e objectivos communs a estudar, em vista das circumstancias reinantes actualmente: Se os pontos estrategicos do continente serão convertidos ou não em bases de operações offensivas por parte de um inimigo potencial, ou se serão usados como postos avançados da defesa do nosso hemispherio".

Ao ser inquirido sobre se a Junta devia ser considerada como parte do gigantesco plano de defesa pan-americana, o sr. La Guardia respondeu: "Creio que isso salta aos olhos".

60 DESTROYERS PARA O CANADA'

OTTAWA, 27 (Havas) — Segundo dizem os jornaes desta cidade e resalta em especial a "Gazeta de Montreal", os mais importantes resultados já conseguidos na primeira reunião da Junta Mixta de Defesa Yankee-Canadense são a compra, pelo Canadá de 60 destroyers norte-americanos, e o arrendamento, por parte dos Estados Unidos, das bases navaes e aereas da Nova Escocia e da Terra Nova.

Insignificantes os Raids Sobre Londres

LONDRES, 27 (Havas) — A agencia Reuter informa: "O segundo alarma aéreo foi de curta duração sobre a capital ingleza e quasi immediatamente sôou o signal de "cessou o perigo". O inimigo, que com certeza está seguido a sua "tactica de molestar", chegando individualmente ou em pequeno numero, lançou bombas sobre varios districtos.

Os relatorios recebidos até agora, deixam entender que damnos insignificantes foram causados e que as victimas são poucas.

Um avião inimigo deixou cair numerosas bombas incendiarias sobre a região de Londres, das quaes muitas cairam em terrenos baldios sem causar damnos e outras atearam incendios que foram rapidamente extinguidos.

Os espectadores que assistiam a sessões de cinema ou theatro conservaram, como habitualmente completa calma e tudo se passou em boa ordem.

Declara-se que sobre uma cidade do nordéste, um avião inimigo desceu á baixa altura e metralhou sem objectivo preciso. Tambem fez funccionar as suas armas contra um trem de carga, mas não conseguiu causar damnos".

Regressou o Sr. Leopoldo Melo

O PRESIDENTE DA DELEGAÇÃO ARGENTINA A' CONFERENCIA DE HAVANA CHEGOU HONTEM A BUENOS AIRES

BUENOS AIRES, 27 (Havas) — Pelo "Argentina", chegou hoje á esta capital de regresso de Washington, o sr. Leopoldo Melo, que chefiou a delegação argentina á Conferencia Pan-Americana de Havana.

Pouco depois de haver desembarcado, o sr. Leopoldo Melo avistou-se com o sr. Ramon Castillo, vice-presidente em exercicio, com o qual manteve demorada conferencia.

Será Modificado o Gabinete Francez

BERLIM, 27 (U. P.) — Uma radio emissora local noticia que nos circulos politicos francezes de Vichy acredita-se que o gabinete será modificado após o regresso do sr. Laval, actualmente em Paris, antecipando-se que o general Weygand e o sr. Badouin serão eliminados do mesmo.

Dr. José de Albuquerque
Membro da Sociedade de Sexologia de Paris
CLINICA ANDROLOGICA — DOENÇAS SEXUAES DO HOMEM
Rosario, 172, de 1 ás 7

Detido Pela Esquadra Ingleza Um Navio Hespanhol

MADRID, 27 (United Press) — O correspondente da Agencia Mancheta em Tenerife, informa que a motonave hespanhola "Ciudad de Sevilha", que zarpou esta manhã com rumo a Cadiz e Barcelona, procedente de Buenos-Aires, foi detida no dia 17 do corrente por um navio de guerra britannico, e enviada á Sierra Leon, onde foi sequestrada a correspondencia, porém, se respeitou a mala diplomatica.

Accrescenta o correspondente que antes de se permittir que a motonave zarpasse para Teneriffe, as autoridades britannicas detiveram Gertrudes Hemiselit, passageira allemã, de 21 annos de edade, que se dirigia á Allemanha, para reunir-se á sua familia.

Novamente Chamado o Eixo Para Solucionar a Pendencia Rumeno-Hungara

A RUMANIA ACCUSADA PELA HUNGRIA DE CONSUMAR ACTOS DE AGGRESSÃO

BERLIM, 27 (U. P.) — Informou-se de fonte fidedigna que brevemente se realizarão novas conversações entre representantes dos governos italiano e allemão e os delegados rumenos e hungaros, quando a Hungria e a Rumania novamente pedirão aos paizes do eixo seu auxilio afim de solucionar as divergencias territoriaes existentes entre ambas as nações.

Adiantou-se que provavelmente essas conversações se realizarão em territorio germanico.

A Guerra Dia a Dia

A guerra attinge hoje ao seu ponto culminante e talvez decisivo. A Allemanha desenvolve todos os seus mais ingentes esforços para realizar nos poucos dias que ainda lhe restam para atacar a Grã-Bretanha tudo quanto não puderam fazer até hoje. Por seu turno, a Inglaterra continua a cumprir exacta e rigorosamente o seu programma de acção destruidora systematica contra as bases vitaes do inimigo.

OS ATAQUES ALLEMÃES

Vendo que se esgota o resto de tempo durante o qual ainda pode atacar as Ilhas Britannicas, o commando das forças nazistas trata de fazer um esforço supremo para conseguir um pouco que seja de tudo que ameaçou. Do que ameaçou, pretendeu e precisa, inadiavelmente. Precisa, até para sobreviver. Porque, se não o conseguir não só terá perdido a sua unica possibilidade guerreira como as suas proprias capacidades vitaes.

Por isso, que essa conjunctura se torna patente até aos olhos leigos dos observadores menos attentos, é que o commando germanico toma medidas extremas e lança ao campo da luta todas as suas forças e os seus ultimos impetos bellicosos. E está realizando sobre o solo britannico, com os seus aviões de bombardeio, o maior de seus ataques contra a Inglaterra. Maior não quantitativamente, mas qualitativamente: não pelas ondas massiças, mas pela tactica empregada, nessas novas incursões. E essa tactica foi justamente a dos inglezes. E' que, depois dos fracassos de seus proprios planos e recursos estrategicos, os allemães decidiram seguir o exemplo guerreiro victorioso do inimigo, accrescido de sua dose bem germanica de atemorização das povoações civis.

E prosegue, assim o esforço mais gigantesco do Reich na guerra actual, numa tentativa de abalar as resistencias bellicas e moraes da Grã-Bretanha. Uma e outra, porém, não estão firmadas em alicerces tão vulneraveis. Porque o alicerce commum profundo de ambas estão na determinação inabalavel de defender a sua propria liberdade nacional, nunca violada, e a Liberdade em geral, a grande, a de letra maiuscula, a Liberdade do homem decorrente de sua propria condição humana, da propria dignidade racional da especie.

OS ATAQUES INGLEZES

Emquanto isso, emquanto se conservam inabalaveis nas resistencias ferreas de suas defesas intransponiveis diante de suprema offensiva inimiga, — os inglezes realizam por sua vez a sua propria offensiva. Continuam, aliás. Porque os ataques britannicos não ha solução de continuidade, não ha esse vae-vem, essas marés caracteristicas das actividades germanicas, sujeitas a uma serie de factores eventuaes.

Os ataques inglezes, ao contrario, apresentam uma pontualidade britannica mesmo. Pontualidade e efficiencia. Efficiencia e escolha de objectivos. Objectivos seleccionados. Ainda hontem, 27 aerodromos. Aerodromos, bases vitaes do inimigo, bases de ataque e defesa. Tornar impotente a potencialidade bellica germanica é o grande objectivo total que preside e coordena os parciaes de cada dia.

Giovani, proximo de Milão. Esta foi a quinta vez que os apparelhos britannicos atravessaram os Alpes nos ultimos quinze dias.

Tambem foram atacados e bombardeados importantes objectivos na Allemanha, durante a noite, segundo communicou o Ministerio do Ar, embora desta vez os apparelhos inglezes não chegassem a Berlim, como na noite anterior.

As noticias publicadas na imprensa allemã indicando que era iminente um ataque em massa contra as costas britannicas foram acolhidas com scepticismo pela imprensa britannica, e o "Ewening News", referindo-se a ellas, publica um grande titulo, ridicularizando-as.

Além da incursão realizada pelo inimigo sobre a zona de Londres, que durou sete horas e dez minutos, na qual sómente foram arrojadas algumas bombas, os aviões allemães atacaram durante a noite cidades do nordeste da Inglaterra e Midlands.

Quarenta aviões, em ondas successivas, arrojaram bombas de alto poder explosivo sobre uma zona do nordeste da Inglaterra e, embora a maioria dos projectis tivesse caido ao mar, em uma cidade foram destruidas duas casas de negocio, morrendo tres pessoas. Informou-se que as baterias anti-aereas derrubaram um dos aviões atacantes.

Uma cidade de Midlands foi atacada pela terceira vez á noite consecutivamente, e os aviadores allemães arrojaram sobre ella grande quantidade de bombas ululantes e de alto poder explosivo, assim como centenas de bombas incendiarias, causando algumas victimas. Em outra cidade da mesma região, foram incendiadas propriedades commerciaes e em uma terceira localidade um rapaz saiu ferido.

Uma cidade do sudeste da Inglaterra soffreu o ataque mais intenso da guerra, ao voarem sobre ella ondas de apparelhos de bombardeio inimigo durante a noite, arrojando bombas explosivas e incendiarias em todo o districto. Varios dos incendios foram extinctos rapidamente, e as baterias anti-aereas, auxiliadas pelos reflectores, conseguiram finalmente rechassar os atacantes.

Durante a manhã apenas se registaram incursões isoladas e pouco frequentes, annunciando-se a presença de apparelhos allemães sobre as regiões do sudeste e do sudoeste da Inglaterra. Cerca do meio dia, um "Spitfire" derrubou um avião allemão em um districto do sudoeste, sendo aprisionados seus tripulantes. Tambem se annunciou que outro apparelho inimigo havia sido abatido mais tarde, no Canal da Mancha, em frente á costa sudeste.

Embora o inimigo voasse novamente sobre as regiões sudeste e sudoeste durante á tarde, a actividade aerea allemã diminuiu sensivelmente, e até ás 17 horas não se havia tido informações de bombardeios ou combates aereos. Sómente um apparelho allemão foi avistado sobre o "rincão do inferno" de Dover.

Aviões inimigos de bombardeio atacaram um comboio em frente á costa da Escocia á tarde, e a batalha durou uma hora. Das costas se via o clarão dos disparos, ouvindo-se o fragor do canhoneio, ao responderem os navios de guerra da escolta ao ataque inimigo.

Demorados os Bombardeios de Hontem Sobre Londres

(Conclusão da 1ª pagina)

rencia ao material, reside no facto de que muitas vezes, apenas um apparelho voava sobre a cidade, conservando a altitude de 6.000 metros pelo menos e descrevia enormes circulos, procurando evitar o facho luminoso dos reflectores. O ruido dos motores chegava sensivelmente enfraquecido, tal a distancia a que se achava do solo.

Algumas bombas cairam em um bairro central causando pequenos damnos. Logo que eram localizados, os aviões inimigos fugiam precipitadamente sendo pouco depois substituidos por novas formações com reduzido numero de apparelhos. A intervallos regulares ouviam-se os tiros seccos das baterias anti-aereas. Apesar disso os auto-omnibus continuaram a trafegar os taxis circulavam livremente e a população mantinha absoluta calma. A escuridão era completa.

A actividade aérea do inimigo não se limitou sómente a Londres e aos suburbios londrinos. Sabe-se que formações allemãs voando a grande altitudes fizeram varias incursões nocturnas sobre a zona de Midlands e o nordéste do paiz, onde diversas bombas foram lançadas, sem causar prejuizos de vulto.

O ultimo communicado official annuncia que o inimigo perdeu 46 apparelhos durante tres batalhas travadas em lugares differentes.

Quinze aviões britannicos não regressaram ás suas bases, mas das respectivas tripulações, onze pilotos conseguiram salvar-se.

AVIÕES ABATIDOS PELA "HOME FLEET"

Hoje á tarde, o Almirantado publicou um communicado annunciando que as baterias contra aviões collocadas em navios de Sua Majestade abateram no dia doze do mez em curso 12 aviões inimigos, inutilizaram 60 e causaram grandes avarias em 45 outros. No mesmo dia a aviação naval destruiu 20 apparelhos allemães e avariou 25 que podem ser considerados perdidos. O numero das perdas "provaveis" póde ser admittido como definitivo, mas as autoridades só consideram assim quando o facto é positivamente provado.

De outro lado, noticia-se que aviões inimigos se encontravam a tarde nas vizinhanças das cidades da costa sudeste e sudoeste bem como do centro. Dois dos atacantes foram abatidos na parte central do paiz, onde varias bombas cairam em campo de golf, nas proximidades de uma fabrica. Na zona sudoeste um "Spitfire" abateu um apparelho de bombardeio. A tripulação de tres outros aviões foi aprisionada. Alguns desses aviadores estão feridos. No Canal da Mancha, dois outros "Messerschmidt 110" foram igualmente abatidos.

Noticia-se igualmente que tres aviadores inimigos se lançaram em paraquedas de seu apparelho de bombardeio perto de uma cidade do centro. A policia local realizou uma batida. Um cordão de isolamento foi estabelecido na região em que esses aviadores poderiam pousar. Além disso o trafego foi suspenso em toda a redondeza.

As ultimas informações publicadas antes da noite annunciam que em todo o paiz reina relativa calma.

Londres bombardeada durante a noite

LONDRES, 27 (U. P.) — Toda Londres se apercebeu hoje claramente da potencialidade paralysadora das incursões aereas allemãs, depois que a maioria dos residentes da zona metropolitana passou grande parte da noite nos refugios durante os "vôos de inquietação" realizados á noite passada sobre o districto, por espaço de sete horas e dez minutos, sendo a incursão mais prolongada que ja se experimentou.

Que os allemães procuraram antes interromper a actividade das industrias de guerra do que causar damnos com suas bombas se depreende do pequeno numero de projectis arrojados sobre os suburbios meridionaes, e do facto de que durante todo o tempo dois ou mais de seus apparelhos se mantiveram a grande altura, fóra do alcance das baterias anti-aereas. Os damnos materiaes não foram de importancia, tendo sido muito diminuto o numero de victimas

Os operarios pertencentes ao turno da noite tiveram que abandonar seus postos de serviço desde que se deu o primeiro signal de alarma, ás 21.30 horas, até que os toques caracteristicos indicassem, ás 4.40 horas desta manhã, que o perigo havia passado. Os trabalhadores que chegavam ás 7 horas da manhã para iniciar seu trabalho do dia, denotavam visivelmente os effeitos do somno e das horas passadas em vigilia.

Milhões de londrinos passaram nos abrigos anti-aereos a maior parte das horas de somno e descanso, emquanto que milhares de noctambulos, surpreendidos no "west end", resolveram entregar-se á dansa em theatros e clubs nocturnos, á espera de que se désse o signal de que nada mais havia a temer.

A hora em que appareceram as primeiras edições dos jornaes da manhã dá uma idéa dos effeitos paralysadores que os ataques tiveram nas actividades productoras nocturnas, pois os exemplares, que usualmente estão na rua a meia noite, não foram annunciados hoje senão ás 7 horas da manhã.

Londres dava esta manhã a impressão de uma cidade cujos habitantes se retiravam para descansar depois de uma noite de grande algazarra e animação. As ruas do West End, onde habitualmente não se vê uma pessoa nem automoveis em muitos quarteirões estava áquella hora materialmente congestionada pelo intenso transito. Longas fileiras de pessoas aguardavam a chegada dos omnibus e outras se encaminhavam para as estações das linhas subterrancas, que ordinariamente fecham á meia noite.

As ultimas informações de que se dispunha pela manhã indicavam que pelo menos tres dos apparelhos que voaram sobre Londres foram abatidos pelo fogo das baterias anti-aereas collocadas na area metropolitana. Um delles foi visto cair em chammas.

Um "Dornier-17", abatido em uma localidade do sudeste, caiu sobre um bungalow situado proximo a uma villa. Ambos ficaram destruidos, porém seus moradores salvaram-se, pois haviam procurado abrigo em um refugio das proximidades. Cinco dos tripulantes do apparelho, que se lançaram em paraquedas, foram capturados.

Uma quarta machina germanica foi sériamente avariada e talvez derrubada pelo fogo da artilharia anti-aerea de outra localidade do sudeste da Inglaterra, depois de haver lançado algumas bombas sobre a mesma.

Raids aereos sobre Londres

LONDRES, 27 (Havas) — Durante os raids inimigos desta noite, as baterias anti-aéreas entraram em acção nas zonas noroéste, nordéste e sudéste de Londres, pouco depois dos signaes de alerta terem sido dados.

Varios aviões inimigos appareceram tambem no Paiz de Galles assim como sobre umas cidades do sudoéste e outra do nordéste da Inglaterra.

As sessões dos cinemas e theatros foram novamente interrompidas pelos signaes de alarma, e os espectadores deixaram rapidamente as salas. O director de um cinema declarou que tudo havia corrido perfeitamente.

Tres cidades do Paiz de Galles, duas do sudoéste da Inglaterra e cinco no sudéste, assim como sete no Midlands enviaram relatorios sobre os raids aéreos inimigos na sua area.

Na região londrina, nota-se muito maior actividade das baterias anti-aéreas do que durante a noite precedente. Os clarões das bombas eram intermittentes, mas constantes e as vezes de grandes proporções.

DEPOIS DE CURTO INTERVALLO, REINICIA-SE O ATAQUE

LONDRES, 27 (Havas) — Depois de duas horas de raids inimigos sobre a capital, o aviso de que havia cessado o perigo foi dado. Tres quartos de hora mais tarde, entretanto, os signaes de alarma recomeçaram a ser ouvidos.

Declarações de um piloto allemão

BERLIM, 27 (U. P.) — O piloto de um avião de bombardeio allemão que hontem atacou pela quarta vez Manston, informou que o aerodromo dessa localidade do Canal da Mancha ficou convertido em ruinas.

Os hangares — segundo o aviador — são montes de escombros e dos depositos de munições se levantam columnas de fumo produzidas pelas explosões, e a pista está cheia de buracos abertos pelas bombas.

Num relatorio publicado pelos jornaes locaes, o referido piloto declara que os hangares haviam sido destruidos durante os ataques anteriores, de modo tal que, hontem, os pilotos só viram grandes carpas improvisadas pelos inglezes para resguardar os aviões de caça.

Communicado inglez

LONDRES, 27 (Havas) — Communicado do Ministerio do Ar:

Durante o dia de hontem, os aviões de bombardeio da Real Força Aerea effectuaram ataques contra os aerodromos inimigos.

A importancia desses ataques foi consideravelmente estendida durante a noite passada. Vinte e sete aerodromos na Allemanha Belgica, Hollanda e territorios occupados foram bombardeados. Sobre o aerodromo de Nivelles um dos nossos aviões, voltando da Allemanha, abateu um avião de bombardeio allemão que voltava de um bombardeio sobre a Inglaterra.

Afóra os ataques contra objectivos italianos, a parte principal da nossa força aerea foi dirigida durante a noite contra as usinas de petroleo synthetico de Leuna, a oeste de Leipzig e contra os depositos de oleo de Frankfort.

Nessa ultima cidade, uma fabrica de aviões foi tambem atacada, e em Griensheim, nos suburbios da cidade, uma fabrica de explosivos foi pesadamente bombardeada. Nas cidades de Hoeschst, Colonia e Leipzig, varios objectivos foram atacados e depositos de bombas em Hamm e Schwerte foram tambem bombardeados.

De todas essas operações de grande alcance, que continuaram durante a noite toda, somente um dos nossos aviões não voltou. Um outro apparelho foi perdido durante os raids diurnos.

Cessou o perigo em Londres

LONDRES, 28 Quarta-feira — (U. P.) — Urgente — Eram 1 hora e dez minutos da madrugada quando foi annunciado que tinha cessado, o perigo de um novo ataque aéreo allemão.

Diminuiu a actividade da aviação do Reich

LONDRES, 27 (U. P.) — Depois de tres infructiferos esforços para destroçar as defesas de Londres, os ataques aéreos em grande escala cessaram hoje subitamente, informando-se somente de vôos de pouca importancia, realizados por aviões solitarios.

A repentina calma se observa, principalmente no districto de Londres.

E' o seguinte o texto do communicado official sobre as incursões allemas contra a Inglaterra no dia de hoje:

"A actividade aérea inimiga foi muito escassa hoje. Varias formações pequenas surgiram sobre a costa do Canal da Mancha, porém, somente contados apparelhos conseguiram penetrar. Tres delles foram derrubados pelas nossas machinas de combate. Até ás 18 horas, somente haviam caido bombas nas margens da Ilha de Wight, sem causar damnos nem victimas. As informações completas das acções de hontem demonstram que mais um avião inimigo foi destruido pela nossa aviação de combate com o que o total ascende a 47 apparelhos.

"Além dos quatro pilotos cuja morte annunciamos, perdemos hontem dois metralhadores".

Novo communicado allemão

BERLIM, 27 (United Press) — Nos circulos autorizados da força aerea allemã declarou-se, esta noite, que a guerra aerea contra a Inglaterra continua se desenvolvendo "somente com forças parciaes" e com inteira satisfação.

Informou-se tambem que do dia 1 a 26 de agosto os inglezes perderam 1.500 aviões entre os abatidos em combates aereos, os destruidos em terra e derrubados pela artilharia anti-aerea assim como 98 globos captivos emquanto que os allemães perderam, durante o mesmo periodo, 271 apparelhos.

Durante as incursões de hontem, de alcance relativamente restricto, segundo assignalam os circulos autorizados, arremessaram-se nada menos que de 50 a 60 toneladas de bombas sobre fabricas de aviões e armas do districto de Conventry, umas 60 ou 70 toneladas na zona de Birmingham e outra quantidade similar sobre outras cidades e villas.

Bombardeados 27 aerodromos allemães

LONDRES, 27 (U. P.) — Vinte e sete aerodromos inimigos situados na Allemanha, Hollanda, Belgica e França, e principalmente aquelles de onde a aviação inimiga tem estado atacando as Ilhas Britannicas, foram alvo de intensos ataques por parte das Reaes Forças Aéreas, no dia de hontem.

O Ministerio da Aviação, em seu communicado da noite, declarou que esses ataques tiveram logar tanto de dia como á noite e os aviões inglezes de bombardeio foram recebidos com fogo anti-aéreo, que arremessaram bombas explosivas e incendiarias.

A maior força do ataque das Reaes Forças Aéreas, hontem á noite, foi dirigida contra a fabrica allemã de petroleo synthetico em Leuna e o Departamento Petrolifero de Frankfurt, onde foram bombardeadas tambem uma fabrica de aviões e manufacturas de explosivos em Griessen.

"No aerodromo de Nivelles — diz o communicado — um de nossos aviões de bombardeio que regressava da Allemanha derrubou um apparelho inimigo de bombardeio que regressava da Inglaterra. Em Hoescht, Colonia e Leipzig foram atacados diversos objectivos inclusive os depositos de abastecimento de Hamm e Schwett.

Todos os nossos aviões regressaram ás suas bases, excepto um que se perdeu num ataque diurno".

A RAF lança toneladas de bombas sobre o norte da Italia

LONDRES, 27 (U. P.) — Os britannicos attribuem importancia aos ataques aereos allemães, confiando, porém, em que os raids nocturnos e diurnos effectuados pelas Reaes Forças Aereas sobre territorio inimigo terminarão por enfraquecer as offensivas allemã e italiana.

Os apparelhos de bombardeio das Reaes Forças Aereas causaram grandes damnos no norte da Italia, arrojando no decurso da noite seis toneladas de bombas sobre objectivos importantes, entre elles a Fabrica Fiat, de Turim, e a fabrica de material electrico Marelli, de Sisto, em Santo Giovani, proximo de Milão. Esta foi a quinta vez que os apparelhos britannicos atravessaram os Alpes nos ultimos quinze dias.

Communicado do Ministerio do Ar

LONDRES, 27 (U. P.) — O Ministerio do Ar expediu o seguinte communicado: — "Hontem á noite foram atacados novamente, com exito, objectivos industriaes no norte da Italia, sendo esta a quinta vez em quinze dias que os apparelhos de bombardeio das Forças Aereas Reaes effectuaram o percurso de ida e volta sobre a França e os Alpes.

Nesta occasião os objectivos foram a Sociedade Aeronautica Italiana e a fabrica Fiat, de Turim, e a fabrica de magnetos e material electrico Marelli, situada em Sisto de San Giovani, nas cercanias de Milão.

Os atacantes chegaram sobre as citadas fabricas precisamente antes das 0.30 horas e nos seguintes 40 minutos arremessaram umas 6 toneladas de bombas. O livro de navegação de um dos pilotos que effectuou tres ataques contra a fabrica Marelli diz: — "Tempo brumoso, sem nuvens, visibilidade regular; a lua não auxiliava o ataque. Atiraram-se foguetes luminosos que realçaram perfeitamente o alvo. A primeira descarga de bombas ateou 4 incendios e causou 2 fortes explosões. A segunda deu origem a explosões com intensas labaredas brancas e azuladas. A terceira ateou 14 incendios em linha".

Outro piloto chegou 10 minutos depois. Havia feito uma viagem difficil porque sua provisão de oxigenio em parte falhou quando se encontrava sobre os Alpes e só poude obter uma quantidade muito escassa quando voava a 5.000 metros. Apesar disso proseguiu e logrou chegar sem maiores tropeços. Viam-se já incendios em Sisto de San Giovani e uma espessa nuvem de fumaça branca que se levantava até perto de 1.700 metros de altura serviu-lhe de guia até seu objectivo. A lua estava coberta por uma espessa camada de nuvens e a bruma escondia parcialmente a fabrica, porém elle realizou seu ataque e as bombas deram origem a novos incendios no lado de léste das officinas.

"Tambem a fabrica Fiat de Turim foi presa das chammas desde os primeiros momentos e sua luz serviu para guiar ao local os pilotos que chegavam mais tarde. Um aviador que atacou a mencionada fabrica durante 10 minutos, observou explosões continuas algum tempo depois de se haverem retirado.

Outro apparelho tirou bombas no extremo sul das officinas. Emquanto eram effectuados esses ataques, surgiram dois apparelhos de caça italianos, que, entretanto, não interromperam as actividades dos aeroplanos atacantes".

Communicado italiano

ROMA, 27 (Havas) — A Agencia Stefani publica o seguinte communicado italiano:

"Communicado numero 81 do Quartel General das Forças Armadas Italianas:

Na Africa Septentrional nossa aviação bombardeou forças motorizadas inimigas em Eirceferzen e acantonamentos em Sidi Barrani. Um comboio inimigo escoltado por navaes de guerra foi varias vezes bombardeado por nossas formações aereas no Mediterraneo Oriental.

Na Africa Oriental uma tentativa de incursão aerea sobre Asmara fracassou graças a prompta iniciativa de nossa defesa. Os aviões inimigos lançaram suas bombas sobre os campos sem provocar damnos.

Nossa aviação de caça abateu um avião inimigo.

Aviões inimigos mais uma vez procedentes da Suissa realizaram incursões sobre diversas provincias da Italia Septentrional. Em razão da violenta reação aerea sobre Turim, onde foi attingido um pavilhão das usinas Fiat e o Sanatorio Louis. Na provincia de Pavia duas situações agricolas foram attingidas por bombas. Um camponez morreu, e um outro ficou gravemente ferido

Um avião inimigo attingido pelo fogo da 27ª. bateria da D. C. A. de Milão caiu em chammas perto de Valera na communa de Arezo".

Diario Carioca
Propriedade da S|A DIARIO CARIOCA
EXPEDIENTE

Directores:
Horacio de Carvalho Junior
J. B. Martins Guimarães
Chefe da redacção:
Danton Jobim

Telephone — Direcção: 22-3023; Chefe da Redacção e Secretaria: 42-5571; Redacção: 22-1559; Administração e Gerencia: 22-3035; Publicidade: 22-3018; Officinas: 22-0824; Gravura: 22-1785.

Nota — Os commentarios editoriaes deste jornal, sobre assumptos internacionaes, são de responsabilidade de seu director, dr. Horacio de Carvalho Junior

ASSIGNATURAS:
Para o Brasil:
Anno ... 60$000
Semestre ... 30$000
Para o Exterior:
Anno ... 100$000
Semestre ... 55$000
Venda avulsa: Capital, $200; Interior, $300
Aos domingos, $200

E' cobrador autorizado o sr. J. T. de Carvalho

CORRESPONDENTE GERAL
Percorre o interior do paiz a serviço desta folha o sr. Remualdo Perrota nosso correspondente geral

Representante em Bello Horizonte: OSWALDO MASCARO

PUBLICIDADE, 22-3018
PRAÇA TIRADENTES, 77

Dimittiu-se o Ministerio Argentino

Posto Em Liberdade o Coronel Molina — O Presidente Ortiz Impossibilitado de Reassumir o Cargo Proximamente

BUENOS AIRES, 27 (U. P.) — Urgente — Annunciou-se officialmente que o Gabinete apresentou sua renuncia collectiva.

Amanhã o Congresso Discutirá o Caso de El Palomar

BUENOS AIRES, 27 (U. P.) — O ministro do Interior, dr. Tabuada, declarou aos jornalistas que os membros do Gabinete havia apresentado sua renuncia ao vice-presidente em exercicio, dr. Castillo.

Accrescentou que o vice-presidente havia pedido e elle concordando em permanecer no Ministerio o tempo indispensavel para conjurar a crise.

O annuncio formulado pelo ministro do Interior robustece a crença das espheras politicas de que devido ao seu estado de saude o presidente Ortiz se veja impedido de reassumir o governo, pelo menos, proximamente. Considera-se como mais provavel que continue sua cura de repouso, permittindo que continue em exercicio o vice-presidente, o qual reorganizaria o gabinete para formar um governo aceitavel para Ortiz e Castillo bem como pelas diversas espheras politicas.

Espera-se que esse caso da renuncia ao gabinete e seu motivo fique completamente esclarecido depois da sessão de quinta-feira da Camara dos Deputados que deverá tomar conhecimento da informação da Commissão Investigadora do escandalo das terras que como já se sabe decidiu recommendar a expulsão do deputado José Guilhermo Bertolo. A Camara deverá tambem tomar conhecimento e deliberar sobre a informação da Commissão de Justiça que ainda não foi redigida, mas que incluirá o caso do ministro da Guerra, general Marques, a quem a commissão convidou a comparecer á sessão de quinta-feira proxima.

Em Liberdade o Coronel Molina

BUENOS AIRES, 27 (U. P.) — Informa-se extra-officialmente que o coronel Juan Batista Molina, detido recentemente por ordem do ministro da Guerra, por motivo da carta que enviou á Commissão do Senado para que se investigasse o negocio das terras de El Palomar, foi posto em liberdade.

O ASSASSINO DE Trotzky Pertence á G. P. U.

E' O QUE DECLARA SYLVIA AGELOFF, MULHER DO CRIMINOSO

MEXICO, 27 (U. P.) — A policia informa que Sylvia Ageloff declarou que está convencida de que Frank Jackson é membro da "G. P. U."

As autoridades obtiveram de Sylvia uma declaração assignada no Hospital da Cruz Vermelha, onde ella se tratava de um ataque de hysteria que soffreu quando Leon Trotsky foi assassinado.

"Nunca suppuz que Jackson pertencia á "G. P. U." — disse ella — mas após o assassinio de Trotsky estou convencida de que elle pertence á policia politica sovietiva".

INCINERADO O CORPO

CIDADE DO MEXICO, 27 (Havas) — O corpo de Leon Trotsky chegou ás 15,30 horas ao cemiterio civil e a cerimonia da incineração foi iniciada immediatamente.

DECLARAÇÕES DO ADVOGADO DE TROTSKY

MEXICO, 27 (U. P.) — O advogado de Leon Trotsky, dr. Goldman, ordenou a immediata cremação dos restos do famoso politico russo. O dr. Goldman declarou que se o governo dos Estados Unidos reconsiderar sua resolução e permittir que as cinzas do morto sejam levadas á America do Norte então os restos de Trotsky serão trasladados para Nova York, onde se realizará uma cerimonia em homenagem ao grande revolucionario, a qual serviria de protesto pelo seu assassinio pela "G. P. U." de Stalin".

Doenças Nervosas
DR. NEVES-MANTA
RUA SEN. DANTAS, 40
DE 2 AS 6 HORAS

UM ENAMORADO DA CIDADE DE QUEM A CIDADE SE ENAMOROU

O Rio tem sido visitado, nos ultimos annos, por innumeros cantores. Artistas de nomeada, que deslumbraram as nossas platéas, com vozes magnificas e interpretações impeccaveis. Parecia difficil, ou mesmo impossivel, que alguem conseguisse causar uma impressão nova em nossos meios mundanos e artisticos. Entretanto, isso acaba de acontecer.

John Boles foi o artista original que conseguiu dar ás canções que interpreta magistralmente, todas as noites, no "grill" do Casino Atlantico, uma nuance inedita, empolgando-lhe a suggestão do seu temperamento renovador, de authentico artista.

A arte do cantor americano, que já nos havia deslumbrado com os desempenhos dramaticos de seus notaveis films, é toda pessoal, caracterizando-se pelo colorido de sua interpretação.

Artista cem por cento, John Boles vive para a sua arte e o seu prazer é transmittil-a, com toda a sua pujança, com toda a sua belleza, ás platéas requintadas em que se exhibe. Não o deslumbram os interesses materiaes. O que almeja a sua sensibilidade "rafinée" é ser comprehendido por um publico intelligente, que saiba estimular os seus esforços artisticos com applausos espontaneos.

No Casino Atlantico, o grande artista cinematographico, foi encontrar um publico á altura do seu excencional valor, bem como já encontrara no Rio uma cidade cheia de encantos, de quem sua alma emotiva se enamorou, sentindo nas bellezas sem par da paizagem carioca motivos inspiradores para novas composições de arte.

Enamorado da cidade fez com que a cidade, tambem, se enamorasse delle, não só pela sua figura insinuante e correcta de "gentleman", como pela sua arte incomparavel, arte que traduz algo da nossa natureza, rica de contrastes bizarros, imperceiveis.

A mulher carioca não teve nenhuma decepção com o grande criador da "Esquina do Peccado". Se já era sua "fan" pelos trabalhos cinematographicos, agora, com o convivio diario, melhor soube comprehender o artista incomparavel, que appareceu diante dos seus olhos exhibindo novas e brilhantes facetas de um temperamento forte e singular.

Assim, dentro dessa aureola de prestigio e popularidade, que cresce diariamente, John Boles vae alargando a sua projecção artistica no "Grill" do Atlantico, embalando na doçura da sua voz calida e romantica os corações de nossas lindas patricias. Fala, com a eloquencia propria aos verdadeiros artistas, á sensibilidade de todos os que sabem distinguir as bellas manifestações de arte, impondo-se como uma das expressões mais vigorosas da canção contemporanea.

* * *

John Boles é o artista de que a cidade carecia. Vendo na sua arte um meio de traduzir os requintes de sua sensibilidade emocional, elle sabe como ninguem dar vida ás maravilhosas canções que interpreta, transmittindo-nos, tambem, um pouco de sua alma vibratil e apaixonada das coisas bellas e suggestivas.

AIAM

O SIGNAL PARA O LEVANTE DE TODO O IMPERIO FRANCEZ

Revolta-se Contra o Armisticio Franco-Germanico o Territorio do Tchad

LONDRES, 27 (U. P.) — Simultaneamente com a declaração do general de Gaulle, annunciando a revolta do territorio do Tchad contra o armisticio franco-allmão, o estado maior do referido chefe francez divulgou o texto da proclamação lançada hontem em Fort Lamy, séde do governo geral do Tchad, e assignada pelo governador e pelo commandante militar coronel Marchand.

A proclamação diz que o governo e o commando militar do Tchad, "Em nome da população e das forças coloniaes" decidiu "declarar a união do territorio e de todas as forças que o guarnecem, com as tropas francezas livres do general de Gaulle, para organizar immediatamente a mais estreita cooperação com as colonias britannicas vizinhas e lançar um appello ás demais possessões francezas na Africa, igualmente ameaçadas, a seguir o exemplo do Tchad".

ATE' A' VICTORIA FINAL

LONDRES, 27 (U. P.) — O general de Gaulle acaba de annunciar que o territorio do Tchad da Africa Equatorial negou-se a subscrever o armisticio franco-allemão, e decidiu proseguir a luta até á victoria final.

O PRIMEIRO SIGNAL

LONDRES, 27 (U. P.) — O general de Gaulle acaba de annunciar que o territorio do Tchad "Já deu o signal para que se levante todo o imperio francez".

CAUSOU SENSAÇÃO EM LONDRES

LONDRES, 27 (U. P.) — Causou sensação a revelação feita esta noite pelo general de Gaulle de que o governador e o commandante militar do Tchad lançaram hontem em Fort

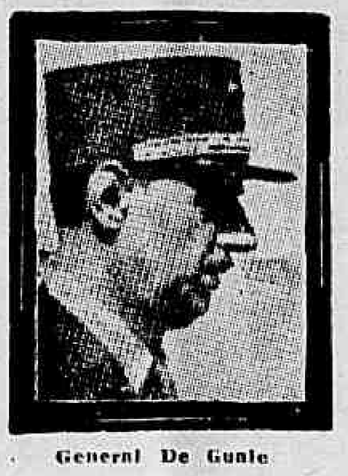

General De Gaulle

Lamy uma proclamação annunciando a revolta contra o armisticio e a decisão de proseguir na luta ao lado das forças inglezas. Com a adhesão do Tchad, ficam as forças britannicas no Sudão em communicação directa com a costa do Atlantico através da colonia britannica da Nigeria.

MENSAGEM DE CHURCHILL AO GENERAL DE GAULLE

LONDRES, 27 (U. P.) — O sr. Winston Churchill dirigiu uma mensagem ao general De Gaulle, na qual affirma que, até que se restabeleça a autoridade constitucional e independente em territorio francez livre, a Grã-Bretanha tudo fará para manter a estabilidade economica de todos os territorios francezes de ultramar.

O sr. Winston Churchill declarou na sua mensagem que este auxilio será prestado pela Grã-Bretanha, sempre que esses territorios se compromettam a manter a alliança com a Grã-Bretanha e que o seu governo está decidido a ajudar os territorios do imperio francez que se mantiverem separados da França captiva.

Verdadeiro Ultimatum ao Egypto a Campanha dos Jornaes Italianos

O PRIMEIRO MINISTRO EGYPCIO RETIROU A SUA RENUNCIA

ROMA, 27 (U. P.) — Segundo asseveram os circulos autorizados, a actual campanha através dos jornaes no sentido de que seja declarada guerra ao Egypto assumiu proporções de verdadeiro ultimatum, e representa o ultimo appello de Roma ao governo do Cairo. Sua recusa — diz-se — seria o signal para que o marechal Grazziani iniciasse a offensiva no deserto, envolvendo na acção as tropas de elite das forças africanas da Italia.

Impossibilitada de dirigir-se ao Egypto pela via normal — estão quebradas as relações diplomaticas entre Cairo e Roma — procura-se fazer chegar por meio dos orgãos de imprensa a expressão do desejo do governo italiano para consolidar a paz com o Egypto sobre a base de um accordo em tempo de guerra, segundo o qual as forças inglezas destacadas em territorio egypcio não receberiam qualquer ajuda do exercito do Egypto.

VAE SER RECONSTITUIDO O GABINETE

CAIRO, 27 (U. P.) — O sr. Hassan Sabry Pasha, primeiro ministro, retirou a renuncia de seu governo depois de iniciar as negociações para reconstruir seu gabinete em face da possibilidade da entrada do paiz na guerra.

A desistencia da renuncia indica que o sr. Sabry Pasha obterá o apoio dos wafdistas ao seu governo, uma vez que este partido se negava a integrar um gabinete de união nacional emquanto permanecessem na pasta do Interior e em mais outras tres titulares pertencentes ao partido saadista.

O primeiro ministro iniciou suas conversações depois do rei haver aceitado, hontem á noite, sua renuncia. O monarcha seguidamente lhe confiou a tarefa de formar o gabinete.

A continuação de Sabry Pasha á frente do gabinete, vem em seguida ao discurso hontem á noite pronunciado pelo embaixador britannico, sir Miles Lampson. No referido discurso, conforme se recordará, effectuado quando transcorria o 4º anniversario do pacto de alliança anglo-egypcio, o orador susteve que a independencia do Egypto depende da victoria britannica.

Os ataques da imprensa italiana contra o Egypto receberam muito pouca attenção. No entretanto, as incursões italianas sobre Alexandria são realçadas em todos os diarios. Na realidade as tropas italianas ainda não violaram o territorio egypcio.

O primeiro diario egypcio que commenta a possibilidade de um ataque italiano contra o Egypto dentro de pouco tempo, arrastando assim a nação á guerra, é o "Albalagh", o qual diz que "foi um passo muito atinado por parte do governo egypcio a eliminação de toda possivel ambiguidade quando declarou que o Egypto lutará caso se veja atacado.

"Esta ultima declaração sobre a posição do Egypto não implica nenhuma mudança na attitude — que tem sido a mesma desde o começo, porém ao ser novamente definida se demonstra a firmeza em cumprir o que se decidira".

"Não se sabe ainda se a con-

Rei Farouk, do Egypto

centração de tropas italianas na Lybia tem por finalidade resistir ás forças britannicas do Egypto caso estas ataquem aquella região, ou se se trata dos preparativos de uma invasão".

"Os que apoiam este ultimo ponto de vista contam com um forte caso a seu favor. A Italia — dizem — tem suas communicações maritimas com suas possessões da Africa Oriental completamente interrompidas de modo tal que suas forças se encontram assim isoladas sem poderem receber reforços ou munições. Se a luta na Africa Oriental se prolongar por algum tempo, as forças italianas se encontrarão em situação desesperada, a menos que recebam auxilio da Italia e esta só póde enviar ajuda se occupar o Egypto".

O JORNAL DO CONDE CIANO QUER A GUERRA

ROMA, 27 (United Press) — A imprensa italiana, numa campanha encabeçada por "Il Telegrapho" de Livorno, orgão do conde Ciano, pede que a Italia declare guerra ao Egypto.

Num editorial, "Il Telegrapho" declara que a unica solução á situação apresenta pelo Egypto deve ser buscada pelas armas, accrescentando que "a Italia se vê em face de um tragico e grotesco paradoxo politico no Egypto".

Aduz ainda que "os egypcios dizem ser amigos e ao mesmo tempo dão hospitalidade aos nossos inimigos britannicos". Depois de recordar que existem 60 mil italianos no Egypto, diz: "para nós a amizade dos egypcios e a ameaça proveniente de seu territorio são coisas incomprehensiveis e a unica maneira de solucionar o problema egypcio é o emprego da espada do marechal Grazziani".

COMO LONDRES ENCARA A ACÇÃO ITALIANA NO EGYPTO

LONDRES, 27 (Havas) — A possibilidade de uma offensiva italiana contra o Egypto é encarada com serenidade e confiança, em virtude dos meios de defesa de que dispõe aquelle paiz.

A demora na acção italiana é devida provavelmente aos fracassos dos ataques aereos allemães á Inglaterra e da agitação italiana no Oriente proximo.

As manifestações levadas a effeito hontem no Afganistão podem ser consideradas como uma replica á acção da Italia no Oriente Proximo, na Asia e na Africa.

A defesa do Egypto está collocada no primeiro plano das preoccupações britannicas, mas isso não quer dizer que a Grecia deixe de ser defendida, de accordo com as garantias que lhe foram dadas. A attitude da Turquia está subordinada a injuncções, algumas facultativas e outras obrigatorias: as primeiras são relativas á defesa da Grecia e resultam do tratado de não aggressão e as segundas, ao compromisso de oppor-se pela força á intervenção eventual da Bulgaria. A Russia, seja pela intervenção da Bulgaria ou pela pressão directa sobre a Turquia continua a ter papel preponderante. Os russos consideram a questão baltica como sumamente importante.

Primeiro Congresso Brasileiro de Ginecologia e Obstetricia

O Primeiro Congresso Brasileiro de Ginecologia e Obstetricia que se reunirá no Rio, sob o patrocinio do Governo Federal, de 8 a 15 de setembro proximo, conta já com a adhesão dos mais afamados especialistas sul-americanos. Tendo o professor Arnaldo de Moraes, presidente do Comitê Executivo do Congresso, organizado um interessante programma para as discussões, inscreveram-se para relatar e estudar os themas officiaes, varias personalidades medicas.

O primeiro thema a ser proposto aos congressistas, versado sobre "Ultimas acquisições de hormonologia ginecologica" será relatado pelos especialistas J. C. Ahumada, da Argentina, Acevedo Blanco, de Montevidéo e Thales Martins, de São Paulo, Clovis Salgado, de Bello Horizonte, F. Bruno Lobo do Rio.

O Commentario internacional

SEMPRE OS BALKANS...

A situação nos Balkans continua das mais confusas. As pacificações feitas pelos governos totalitarios têm curtissima duração, ou melhor duram apenas o tempo precario que Malherbe concedia ás rosas: o espaço duma manhã.

Todos já sabem que o natural dos povos balkanicos é a intranquillidade. Essa unificação até constitue um truismo em materia de politica internacional. Todavia, ha um aspecto nessa actual inquietação dos Balkans que merece um commentario especial: é a falta de confiança que a esses povos inspira a tutela dos paizes totalitarios.

Esmagada a França, a Rumania passou a soffrer terriveis golpes que se estão prolongando até agora. Tem-se mesmo a impressão de que o territorio desse paiz, com as suas riquezas, é uma especie de presunto apetitoso, que todos os famintos cobiçam. E cada um quer tirar a fatia mais gorda...

Ainda agora, o ataque dum avião de caça rumeno a um bombardeador hungaro foi considerado em Budapest um "casus-belli". Em consequencia, os ministros do Reich e da Italia na capital hungara partiram para as sédes de seus respectivos governos. Por sua vez, tambem se annuncia que o conde Czaky, ministro das relações exteriores da Hungria, viajará para Salsburg, afim de receber instrucções das autoridades allemãs. Fracassou, portanto, o accordo recentemente feito pelo Fuehrer.

Além desse novo incidente com os hungaros, a Rumania teve outro com os russos, na fronteira da Bucovina. Houve mortos e feridos, registando-se mobilização de tropas tanto ahi como na Transylvania.

Como se verifica, a fome da U. R. S. S. continua insaciavel. Já se sabia que Stalim, ha varios annos, tem a preoccupação de imitar a politica de Hitler. As aventuras imperialistas do Kremlim no ultimo anno, vieram demonstrar que o ditador vermelho tambem está reivindicando sem cessar novos "espaços vitaes"...

Mas, se a questão da Transylvania permanece delicadissima, com a Bulgaria o governo de Bucarest tem esperança de resolver a pendencia da Dobrudja. As negociações para esse fim prosseguem e já se noticia que o accordo rumeno-bulgaro será assignado no proximo sabbado. Resta ainda examinar a situação grega, que melhorou sensivelmente nas ultimas 48 horas. A menos que os italianos façam um ataque inesperado, ha symptomas de que o periodo agudo da crise já passou.

A imprensa de Roma está agora preoccupada em atacar a Suissa, porque os aviões da R. A. F. atravessam os Alpes sem soffrer damno.

Que podem os suissos fazer nessa emergencia, se os italianos que têm boas defesas anti-aereas não conseguem abater os aviões inglezes? O governo de Berna poderá quando muito enviar successivas e platonicas notas de protesto ao Foreing Office.

E assim vão se multiplicando as complicações da politica européa.

NÃO HOUVE ALTERAÇÃO NA SITUAÇÃO ENTRE A GRECIA E A ITALIA

Os Jornaes Italianos e o Radio de Roma Continuam a Atacar os Gregos

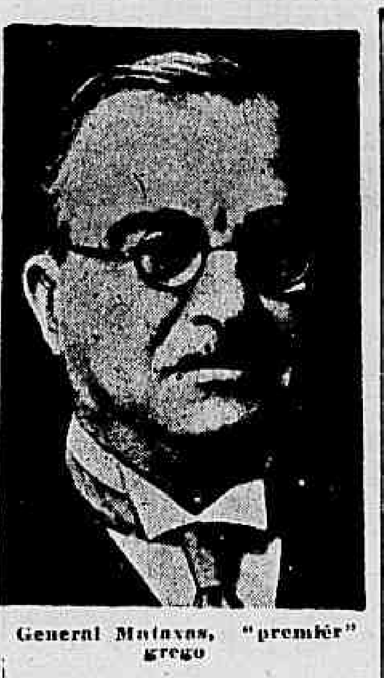

General Metaxas, "premiér" grego

LONDRES, 27 (Havas) — O correspondente diplomatico da Agencia Reuter informa:

"Apesar de não haver um afrouxamento nas criticas da imprensa italiana e na campanha do radio de Roma contra a Grecia, a situação não peorou materialmente e não ha uma nova evidencia de que a Italia queira quebrar a paz dos balkans por sua iniciativa ou empregue a Albania como trampolim para atacar a Grecia.

A possibilidade de empregar tropas albanezas para esse proposito póde não ter sido abandonado de vista, e a Italia póde, desse modo, tentar annullar a effectividade da garantia britannica. Entretanto, permanece ainda muito duvidoso se a Italia quer realmente chegar ao extremo porque os acontecimentos a seguir poderiam não transcorrer a seu favor.

Existem razões para se acreditar que os allemães não estão particularmente satisfeitos com o jogo que Mussolini está seguindo contra o general Metaxas. Se o Duce póde chegar a alcançar o uso dos ancoradouros e das bases aéreas gregas, especialmente na Creta, sem combate, seria uma victoria, mas os gregos não demonstraram a minima disposição, seja para permittir tal acção, seja para se mostrarem intimidados pela Italia.

No entanto, a imprensa italiana andou ameaçando a Grecia com a possibilidade de complicações na sua fronteira do nordeste e os jornaes italianos têm affirmado que os bulgaros estão chamando os seus reservistas ás armas.

O correspondente diplomatico da Agencia Reuter diz ter sabido que o governo britannico tinha recebido garantias de que essas declarações de mobilização eram completamente destituidas de base, e que o governo bulgaro tinha, de um modo categorico, desmentido que qualquer acção contra a Grecia fosse cicerrada.

O successo das negociações entre a Rumania e a Bulgaria, a respeito da Dobrudja do Sul é o resultado mais animador de uma politica de revisão pacifica que foi sempre o firme proposito do governo bulgaro no que concerne a essas negociações.

A attitude da União Sovietica, deante de todas essas questões, é de desinteresse completo pelo momento. Não existe duvida, entretanto, de que se os Balkans entrarem no "recipiente em fusão", o papel da União Sovietica será importante".

BOMBAS ATIRADAS NO TERRITORIO DO EIRE PELOS ALLEMÃES

Um Communicado de Berlim Desmente Que Sejam os Germanicos os Bombardeadores

DUBLIN, 27 (United Press) — Pessoas bem informadas declararam que os circulos governamentaes abrigam a confiança de que as bombas arrojadas hontem no Condado de Wexford o foram por equivoco los pilotos allemães, acreditando que se encontravam sobre territorio belligerante. Indicam a proposito que a área em que cairam os projectis se encontra a apenas uns 96 kilometros do solo inglez, não sendo difficil para um avião que emergisse dentre as nuvens densas desviar-se de sua rota e incorrer em um erro. Em Campile cairam pelo menos 10 bombas, algumas das quaes não explodiram certos rumores indicam que as bombas foram arrojadas por mais de um avião, porém as autoridades não puderam constatar senão a presença de um só avião.

O DESMENTIDO ALLEMÃO

BERLIM, 27 (United Press) — O Alto Commando allemão desmentiu hoje que nenhum avião allemão bombardeou o territorio do Eire.

Nos circulos politicos ensinua-se que o ataque registado na segunda-feira naquella região irlandeza foi levada a cabo pelos britannicos.

"O Alto Commando nada sabe affirmar a respeito do bombardeio do Condado de Wexford".

Por sua parte os circulos militares se manifestam que nenhuma unidade das forças aereas do Reich tenha sido designada para qualquer missão na hora em que occorreu o bombardeio e que é impossivel que mesmo os aviões de passagem pela Inglaterra tenhum voado sobre a Irlanda.

Nos circulos politicos allemães pergunta-se que interesse teria a Allemanha ao bombardear a Irlanda e diz-se que é muito mais provavel que os aviões britannicos tenham arrojado bombas para criar os paraquedistas para a occupação dos portos irlandezes que tenham importancia para a entrada no mar de Irlanda.

Por ultimo foi informado que o encarregado de Negocios do Eire em Berlim ainda não visitou o ministro das Relações Exteriores do Reich para apresentar o protesto.

PINOCCHIO GANHOU COM A EXPERIENCIA...

(Especial para o DIARIO CARIOCA por Olga Gold)

Cinema

Uma scena de "Pinocchio", a monumental producção colorida e de longa metragem de Walt Disney

No fim do Seculo XIX, um italiano, Carlo Collodi, escreveu a historia de Pinocchio, o boneco de páu, cujas aventuras interessantes são ainda agora lidas por quasi todas as crianças do mundo. Nós tambem, já tivemos em dias passados, occasião de ler essa historia curiosa.

Ha dois annos, Walt Disney, o mago criador de "Branca de Neve", vem trabalhando intensamente afim de transportar á téla, num film de longa metragem a historia de "Pinocchio", que deverá supplantar em belleza e technica á "Branca de Neve" foi a grande experiencia, e "Pinocchio" ganhou com ella. Muitos dos erros feitos com "Branca de Neve" desappareceram agora, e, ha ainda em "Pinocchio" certos melhoramentos deveras agradaveis. Vocês notarão por exemplo, principalmente nos "effeitos" que dão brilho e scintillações á uma estrella, na fumaça de um charuto que se erosca, a crispação dos musculos do Monstro, a baleia, quando ella persegue Geppeto e Pinocchio no mar. E, pela primeira vez, na historia do desenho animado vocês verão, reflectir-se no rosto de um homem que acaba de riscar um phosphoro, o brilho aquecido do fogo.

Mil e duzentos homens trabalham para produzir esse film: escriptores, directores, musicos, compositores, photographos, technicos, engenheiros, desenhistas; chimicos e pintores. Milhares de desenhos, rascunhos da historia, scenas isoladas, modelos, e scenarios foram feitos. A producção foi feita de 300.000 desenhos, estes definitivos, sendo que numero muito maior foi feito ainda para estudos preliminares. Os caracteres do Sua figura apparecerá em madeira, não só para servirem de estudo para os desenhistas e animadores, como tambem para serem vendidos por intermedio de grandes casas commerciaes que compraram á Walt Disney os direitos de venda dos seus famosos personagens. "Pinocchio" ficará assim mais conhecido ainda. Sua figura appracerá em madeira ou massa, em todos os paizes, e a sua historia tambem correrá mundo, porque Walt Disney vae lançal-a, de differentes maneiras, isto é, em livros de formato e confecção differentes.

A musica criada para essa nova maravilha que o genio de Walt Disney acaba de criar é tambem um dos pontos de grande attracção do film, pois, como em "Branca de Neve", ella é rica de melodia e facil de se guardar. São varias as canções que apparecem em "Pinocchio" e todas são bellas, todas serão espalhadas pelos quatro cantos do mundo.

Depois de dois annos de trabalho intenso, Walt Disney póde finalmente apresentar ao mundo o seu novo "astro" Pinocchio, que se faz acompanhar de outras figuras que por certo alcançarão grande exito e para quem o "estrellato" já é coisa segura.

Geppeto, o velho carpinteiro, pae do boneco de páu, é um personagem de grande bondade, de grande sympathia; Cléo, é uma "peixinha" de grande encanto e com uma enorme dóse de "oomph"; Figaro é um gato um tanto egoista; Stromboli é o ambicioso director do Theatro de Marionettes; João Honesto, é a Raposa sabida que está sempre prompta para fazer qualquer pirataria; Gideão é o cumplice de João Honesto, gato estupido, sem vontade propria mas sempre de accordo com as patifarias do amigo; o Cocheiro é um sujeito gordão, que sob uma apparencia de larga benevolencia esconde uma alma cruel e deshumana; Pavio de Vela é o garoto máu, o pessimo exemplo da cidade, que cospe para o lado, fuma charutos e joga "snooker"; o Grillo Falante, é a consciencia official de Pinocchio. Mas é em vão que elle procura mostrar ao tutelado a differença entre o bem e o mal, porque Pinocchio sente-se sempre attraido pelo caminho errado, o caminho aliás que exerce grande tentação sobre os espiritos fracos; finalmente temos a Fada Azul, a lindissima conselheira de Pinocchio, que surge sempre envolta num manto de luz dourada...

Ha ainda pequeninos sêres que apparecem em "Pinocchio", estes, como aliás acontece em quasi todos os desenhos de Disney, collaboram com os personagens centraes, dando toques de humor, de graciosidade, as sequencias... E, ahi estão os nossos futuros idolos... Os idolos que teremos segunda-feira no Palacio, quando a RKO Radio Pictures apresentar ao publico brasileiro essa producção maravilhosa de Walt Disney, que para nós será falada em portuguez.

Pinocchio adormecido sob o olhar vigilante do "Grillo".

John Boles na Cinedia

John Boles, o astro norte-americano que nos honra com a sua visita, esteve hontem na Cinédia. Foi levar o seu cumprimento a Adhemar Gonzaga, um dos fundadores do cinema brasileiro, que fazia anos, acontecimento que deu motivo a uma série de homenagens consagradoras: vultos marcantes da intelligencia, da sociedade e dos meios artisticos, reuniram-se em torno do homem que sempre acreditou nas possibilidades da setima arte no paiz.

MUSICA

"MEFISTOFELES", DE BOITO, HOJE EM SETIMA RECITA

O baixo Giacomo Vaghi

Com uma montagem moderna, será cantada hoje, ás 21 horas, no Municipal, "Mefistofeles", de Boito, com Vaghi, Bruno Landi e Norina Greco.

— Violeta Coelho Netto, alcançou grande successo em São Paulo, cantando "Mme. Butterfly".

— Na proxima sexta-feira, será dada a oitava recita de assignatura da temporada lyrica.

PUBLICAÇÕES

"DETECTIVE"

Está em circulação o n. 100 de "Detective". Cheio de variada e escolhida materia, este numero muito se recommenda a todos os que se comprazem na leitura de emoção.

"O Dever da Juventude na Organização Nacional"

A CONFERENCIA PRONUNCIADA PELO PROFESSOR ISAIAS ALVES NO DEPARTAMENTO DE IMPRENSA E PROPAGANDA

A convite do Departamento de Imprensa e Propaganda, o professor Isaias Alves, secretario de Educação e Cultura do Estado da Bahia, proferiu hontem, no Palacio Tiradentes, uma conferencia sobre o thema: "O dever da juventude na organização nacional".

A mesa foi presidida pelo coronel dr. Pio Borges, secretario geral de Educação e Cultura do Districto Federal, della tendo feito parte ainda os srs. tenente coronel Jonas Correia, director do Departamento de Educação Primaria, coronel dr. Arthur Rodrigues Tito, director do Instituto de Educação, dr. Mario da Veiga Cabral, director de Educação Technico-profissional, e dr. Alcides Lintz, director do Departamento de Saude Escolar.

Dr. Newton Motta
Medico
DOENÇAS DE SENHORAS — OPERAÇÕES — PARTOS
Consultorio: OUVIDOR, 183-4.º, sala 407
Terças, Quintas e Sabbados, de 2 ás 4
Attende chamados pelo — — — telephone: 38-6503

Associação Beneficente dos Empregados do Departamento Municipal

Realiza-se hoje, ás 20 horas, na séde social, á rua da Constituição, 71, 2º andar, uma assembléa geral extraordinaria, para leitura do relatorio do trimestre apresentado pela Junta Governativa. Por nosso intermedio estão convidados todos os associados.

TOSSE · BRONCHITES
PHYMATOSAN
ELIMINA · FORTALECE

Proximas estréas

Estão á Venda as Localidades Para a "Avant-Premiére" de "...E o Vento Levou"

Por designação da exma. sra. Darcy Vargas foram postas á venda, na joalheria "Tolipan" (Av. Rio Branco n. 123) as localidades para a "avant-prémier" de gala de "... E o Vento Levou", cuja renda total reverterá em favor da Cidade das Meninas e que terá logar a 12 de setembro proximo, ás 20,45, no Metro. Com a Gerencia do Cine Metro está uma pequena parte da lotação, para attender a pessoas interessadas que tenham difficuldade em procurar seus ingressos em outro ponto.

Não Podia Amar, Por que?

E' coisa estranha um homem não poder amar?

Assusta e aguça a curiosidade uma tal pergunta.

Mas, dolorosa realidade. Effectivamente, muitos homens não podem amar por insufficiencias physicas, organicas ou psychologicas.

O soffrimento destes homens vae ao auge do desespero, o que aggrava-se ainda mais quando elles são amados.

"O Homem que não podia Amar", é a historia de um homem victimado pelo destino mas que tinha um esposa joven e linda que o amava.

A vida desta mulher, foi um tormento prolongado. O seu amor gritava pelo marido que não respondia, emquanto que no seu caminho se atravessavam outros homens.

A estes homens, ela daria o corpo, mas nunca o coração!

O Broadway, vae proporcionar ao publico mais uma opportunidade de assistir esta obra prima da producção européa, que traz Jean Galland e Jeanne Beitel nos principaes papeis.

A Bella Lillian Russell" e as Recordações de Irving Cummings!

SEXTA-FEIRA NO SÃO LUIZ

— Hoje, tudo isto não passa de recordações. — diz da Hollywood, e o responsavel pela historia que vae ser apresentada pela 20th. Century Fox, na téla do São Luiz — "Lillian Russell".

— Eu fui o ultimo galã de Miss Russell, era no anno de 1909, e eu tinha apenas 21 annos de edade. Tinham-me arranjado um encontro com a famosa Russell, e eu tremia incrivelmente na hora que fui ao hotel para vel-a.

— Apesar de já tel-a admirado no palco durante sete vezes, fiquei extasiado — Irving Cummings, director — com sua belleza.

"A Bella Lillian Russell" é a maravilhosa Alice Faye que encarna a pessoa da famosa Miss Russell, emquanto que Henry Fonda, interpreta Alex Moore; Don Ameche é Edward Solomon, com quem Lilliam Russell casou-se quando ainda era muito joven, morrendo elle, pouco depois.

Dorothy ("Sarong") Lamour e Robert Preston em "A Deusa da Floresta"

"A Deusa da Floresta" é o titulo do maravilhoso super-film de aventuras da Paramount, cuja estréa marcada para breve no São Luiz e Odeon.

Realizada em technicolor, tem por principal interprete a seductora e esculptural Dorothy ("Sarong") Lamour, que nos apparece novamente ostentando um "sarong", trajo caracteristico das nativas dos mares do sul e que hoje desfruta de popularidade universal.

"Adoravel Impostora" (Ella é Lana Turner!), Agora Sexta-Feira, no "Metro"!

O Metro, em substituição a Robert Montgomery em "O Conde de Chicago", que tantos applausos está merecendo, apresentará sexta-feira agora "Adoravel Impostora" (Dancing Co-ed), uma alta-comedia trepidante, repleta de mocidade e romantismo, com Lana Turner á frente de um elenco em que estão, entre outras figuras notaveis, o famoso Artie Shaw, mestre do "swing", chefe de uma orchestra popularissima entre os afficcionados da musica "yankees" á frente do seu elenco, "Adoravel Impostora" é pretexto para uma hora e pouco de muita alegria.

Entre Jeffrey Lynn e Humphrey Bogart, Surge Ann Sheridan, Valentona e Arrasadoramente Bella!

"Um Sonho para Dois", que tem nada menos de cinco lindissimas canções, tem os seus "stills" em exposição, no Odeon, interna e externamente. Diariamente, os fans fazem fila para "melhorar" as poses de Ann Sheridan. Muito mais apaixonados vão ficar, quando a partir de sexta-feira proxima, o Odeon, apresentar o film em que ella apparece no seu primeiro papel estrellar, cantando "Gaucho Serenade", An Algel in Desguise", "Memories" e mais duas canções.

"All This And Heaven Too", Com Bette Davis e Charles Boyer é o Film Escolhido Para Festejar o Anniversario do São Luiz em Dezembro!

Para um grade acontecimento, só mesmo um grande film. Eis porque a Empresa Luiz Severiano Ribeiro e a Warner Bros. decidiram que "All This And Heaven Too" (Tudo isto é o céo tambem), seja o film para festejar o anniversario do São Luiz, em dezembro.

A obra-gigantesca de Rachel Fields, que Ilka Labarth está traduzindo para a Editora José Olympio, serviu para Anatole Litvak realizar o mais empolgante drama de todos os tempos, com o concurso de Bette Davis e Charles Boyer, immediatamente seguidos por Barbara O'Neil.

"Rival Sublime", a Setima Maravilha de Deanna Durbin, Dia 9 de Setembro, no Plaza

Afim de cinematographar as scenas de baile em casa do governador de Hawai (Eugene Pallette) e ao qual está presente Deanna Durbin no film "Rival Sublime" que o cinema Plaza estréará no dia 9 de setembro, foram necessarios sete dias de trabalho. Nestas mesmas scenas apparece a brilhante estrella Deanna Durbin encantando os convidados com sua voz de rouxinol e exhibindo uma toilette que custou mil dollares ou sejam 22 contos de réis e na qual foram empregados 60 metros de tecida vaporoso e 400 folhas douradas. Porém, todas as despesas feitas com a confecção do Rival Sublime foram sobejamente recompensadas, porque Deanna está um encanto...

Cartaz do Dia

São Luiz — "Safari" (Paramount) com Madeleine Carrol e Douglas Fairbanks Jr. — Horario: 2 — 4 — 6 — 8 e 10 hs.

Plaza — "Cavalgada de Amor" (Art. Films) com Simone Simon e Corinne Luchaire — Horario: 2 — 4 — 6 — 8 e 10 horas.

Metro — "O Conde de Chicago" (Metro Goldwyn) com Robert Montgomery — Horario: 1|2 dia — 2 — 4 — 6 — 8 e 10 horas.

Palacio — "A Dama dos Diamantes" (Paramount) com Isa Miranda e George Brent — Horario: 2 — 4 — 6 — 8 e 10 horas.

Odeon — "Caravana do Ouro" (Warner) com Errol Flynn — Horario: 2 — 4 — 6 — 8 e 10 horas.

Imperio — "Noite de Baile" (Ufa) com Marika Roekk — Horario: 2 — 4 — 6 — 8 e 10 horas.

Gloria — "Cineac Gloria" "Os Ultimos Jornaes da Guerra" e "Desenhos Coloridos".

Pathé Palacio — "Terra de Fogo" (Art. Films) com Tito Schipa e Mireille Balin — Horario: 2 — 4 — 6 — 8 e 10 horas.

Rex — "Rebecca" (United) com Laurence Olivier e Joan Fontaine. — Horario: 3.20 — 5.40 — 8.00 e 10.20 horas.

Broadway — "O Traidor" (Universal) com Victor Mc. Laglen. — Horario: 2 — 4 — 6 — 8 e 10 horas.

Cinear Trianon — Jornaes — Imprensa Animada Cineac.

CENTRO

Eldorado — "Intermezzo".

Parisiense — "A' Caminho do Front" e "Noites de Vigilia".

Opera — "Zanzibar" e "Quero ser Feliz".

Metropole — "Regimento Heroico" e "Charlie Chan no Panamá".

Pathé — "A' Uma da Madrugada".

Popular — "O Cow-Boy e a Gran-Fina". "Um Marido p'ra Mamãe" e "Justiça dos Prados".

Primor — "O Mysterio do Collegio" e "Valentia de Gringo".

Floriano — "Os Anjos Acertam o Passo" e "Labios Sellados".

Paris — "Traidora" e "O Espia Submarino".

São José — "As Aventuras de Gulliver".

Iris — "Detective Particular" e "A Casa Sinistra".

Ideal — "Homens Marcados" e "Na Antiga Nova York".

Mem de Sá — "Paixonite Aguda" e "Vaqueiros Contra Pastores".

Lapa — "Berço de Estrellas" e "Herança do Deserto".

BAIRROS

Polytheama — "O Corcunda de Notre Dame" e "Patrulha Nocturna".

Guanabara — "Os Anjos Acertam o Passo" e "Charlie Chan no Panamá".

Roxi — "Pobre Millionaria".

Pirajá — "Dias sem Fim".

Ipanema — "Desde os Tempos de Eva" e "Patrulha Nocturna".

Ritz — Sombras Sobre a Africa" e "Tudo no Gelo".

Varieté — "A Ultima Confissão" e "O Espia Submarino".

Americano — "Estalagem Maldita" e "Sacrificio de Irmã".

Rio Branco — "Madreselva" e "Honolulu".

Centenario — "3 Pequenas do Barulho" e "Bagagem Sinistra".

Bandeira — "O Caminho da Gloria" e "Bagagem Sinistra".

Avenida — "A Enfermeira Edith Cavell".

America — "Pobre Millionaria".

Guarany — "Uma Intriga na China" e "Garota do Trapesio".

Catumby — "Garota Apaixonada" e "Segredo de um Don Juan".

São Christovão — "Musica, Divina Musica" e "Torchy Brinca com Fogo".

Jovial — "O Gato e o Canario" e "Nancy e a Escada Secreta".

Tijuca — "Mr. Wong no Bairro Chinez" e "Vigilantes do Mar".

Villa Isabel — "Garota da 5ª Avenida" e "Mr. Wong no Bairro Chinez".

Velo — "Dias sem Fim" e "O Avião Mysterioso".

Edison — "Idyllio nos Alpes" e "Mercadores do Crime".

Grajahu' — "Sonho Maravilhoso".

Haddock Lobo — "A Caminho do Front" e "Victimas do Divorcio".

Maracanã — "Coração de Trovador" e "A Vida Começa aos 14".

Fluminense — "Esquina do Peccado" e "Piloto Temerario".

SUBURBIOS

(Central)

Mascotte — "Mulher Esquecida" e "Na Recta da Chegada".

Meyer — "Garota do Trapesio" e "20.000 Homens por Anno".

Para Todos — "Filhas Corajosas" e "Lagrimas de Palhaço".

Beija-Flor — "Mr. Wong no Bairro Chinez" e "Dinheiro Falso".

Quintino — "Ao Rufar dos Tambores" e "Mercadores do Crime".

Piedade — "A Garota da 5ª Avenida" e "Idyllio nos Alpes".

Colyseu — "Mannequim" e "Lindo Mexico".

Alpha — "20.000 Homens por Anno" e "O Inspector Hornleigh".

Modelo — "Meu Reino por umAmor".

Madureira — "O Corcunda de Notre Dame".

Moderno — "Cadetes em Apuros" e "Fronteiras de Sangue".

Realengo — "O Duque de West Point" e "O Filho do Desertor".

Campo Grande — "A Volta do Dr. X" e "Astro por Acclamação".

NICTHEROY

Odeon — "O Corcunda de Notre Dame".

Imperial — "Rumo á Paris Garotas" e "Um Milhão de Testemunhas".

Eden — "O Gato e o Canario" e "O Garoto das Arabias".

THEATROS

MUNICIPAL — "Mefistofeles", ás 21 horas.

GYMNASTICO — "Caxias", de Carlos Cavaco, ás 20.45 horas.

SERRADOR — "O Avarento" (Comp. Procopio Ferreira), ás 20 e 22 horas.

CARLOS GOMES — (Fechado).

RIVAL — "Mulher Infernal" (Comp. Jayme Costa), ás 20 e 22 horas.

RECREIO — "Viuva Alegre", com Vicente Celestino, ás 20.30 horas.

APOLLO — "A Noiva que o Franco Tem", ás 20 e 22 horas.

REPUBLICA — "5ª Columna" Comp. Aida Garrido, ás 20 e 22 horas.

CASA DO CABOCLO — "Familia em Sinuca", de Plinio de Andrade, ás 20 e 22 horas.

A nossa opinião

COMMERCIO INTER-AMERICANO

O Brasil vae realizar, no proximo mez de outubro, uma exposição-feira em Buenos Aires. Evidentemente, o objectivo desse certame não é, apenas, o de caracter platonico. Elle terá uma finalidade muito maior, como seja a de provocar a manifestação dos importadores argentinos pelos nossos productos. O nosso paiz poderá dispor no mercado portenho de um optimo consumidor. Questão, apenas, de trabalho, de boa vontade e de entendimentos.

A situação criada pela guerra européa fechou aos paizes americanos as praças de além-mar. Ficamos, assim, reduzidos, não diremos a um estado de penuria, mas a uma posição difficil, a nossa balança economica profundamente abalada e milhares de difficuldades a se opporem á obra de nossa expansão universal.

Diante dessa crise gigantesca, desse panorama angustioso, os paizes americanos se viram na contingencia de buscar os recursos uns dos outros. Ainda ha pouco tempo, commentamos, destas mesmas columnas, um movimento que se desenvolve nos Estados Unidos, no sentido de importar das nações da America do Sul, artigos manufacturados. A grande nação norte-americana, privada de seus freguezes da Allemanha e do Japão, voltam suas vistas para este hemispherio, incentivando, assim, as possibilidades de nossas industrias e os recursos dos nossos exportadores.

* * *

Já temos repetido que a politica de boa vizinhança, o desenvolvimento das relações inter-americanas, não se podem limitar ás expansões lyricas de discursos protocollares e telegrammas de chancellarias. O commercio sempre foi o elo mais forte para o estreitamento das relações entre os povos e para consolidar, entre elles, os sentimentos de uma solida amizade.

Assim, os paizes americanos se quizerem, realmente, construir uma época de esplendor no nosso continente, se quizerem realmente dar ao pan-americanismo uma directriz segura e efficiente, devem e precisam entrar no terreno pratico. O commercio é o vehiculo para essa grande obra de renascimento continental.

* * *

A Exposição-Feira do Brasil em Buenos Aires deverá ser o prenuncio dessa nova época de approximação inter-americana. O nosso paiz e a nobre Republica do Prata têm grandes interesses a defender. E, dessa forma, a reciprocidade commercial somente vantagens poderá trazer á prosperidade economica dos seus povos e ao desenvolvimento das suas riquezas. Os frutos das visitas do general Justo ao Brasil e do sr. Getulio Vargas á Argentina precisam ser assignalados de maneira proveitosa para as duas maiores nações sul-americanas, unidas por laços indissoluveis de tradicional amizade, aliás já consagrada nos campos de batalha contra o inimigo commum.

HONTEM, NO CATTETE

Recebidos Pelo Chefe do Governo os Directores do Instituto do Sal

Os Membros da Commissão Executiva do Leite Em Conferencia Com o Sr. Getulio Vargas

Os directores do Instituto do Sal e os membros da Commissão do Leite quando recebidos pelo presidente da Republica

O sr. Fernando Falcão levou, na tarde de hontem, ao Palacio do Cattete, á presença do presidente da Republica, os membros do Instituto do Sal, recentemente creado. Introduzidos no Salão de Despachos, pelo official de serviço, capitão Magnel dos Anjos, o sr. Fernando Falcão fez a apresentação do sr. Annibal Porto, representante do Ministerio da Agricultura, Aristides Casado, representante do Ministerio do Trabalho, Cruz Ribeiro, representante do Ministerio da Fazenda, Jayme Vasconcellos, do Ceará; José Augusto, do Rio Grande do Norte, Durval Cruz, do Sergipe e Miguel Couto Filho, do Estado do Rio. O presidente da Republica palestrou, alguns minutos com a directoria do Instituto assentando providencias e medidas.

Foi recebida na tarde de hontem pelo presidente da Republica no Palacio do Cattete, a Commissão Executiva do Leite, composta dos srs. coronel Juvino de Albuquerque, Rubens Farrula, Israel Pinheiro e Mario de Oliveira. Durante alguns minutos o chefe do Governo debateu, com os membros da Commissão varios assumptos relacionados com o problema do leite.

A ASSOCIAÇÃO DOS CRITICOS THEATRAES RECEBIDA PELO CHEFE DO GOVERNO

A directoria da Associação dos Criticos Theatraes representada por alguns de seus membros, esteve, na tarde de hontem, no Palacio do Cattete, onde foi recebida pelo presidente da Republica. A menina Ivette Magdalena fez a entrega do diploma de presidente de honra da entidade, titulo com que a Associação homenageava o chefe do Governo, tendo o sr. Jocélio, em breve improviso saudado s. excia.

CENTENARIOS DE PORTUGAL

CHEGARA', AMANHÃ, A EMBAIXADA BRASILEIRA

Regressa amanhã pelo navio "Serpa Pinto", que deverá atracar ás 9 horas, no Caes da Praça Mauá, o general Francisco José Pinto e demais membros da Embaixada que representou o Brasil, nos Centenarios de Portugal.

O Centro Carioca e a Federação das Associações Portuguezas do Brasil, preparam gradiosa recepção aos illustres cidadãos.

O general Valentim Benicio, por intermedio de um membro de seu gabinete, communicou ao Centro Carioca, que foram convidados todos os generaes e corpos desta cidade para comparecerem ao desembarque.

O commandante geral da Policia Militar, poz á disposição do Centro Carioca a banda de musica dessa corporação e igual gesto terá o commandante do Corpo de Bombeiros que muito prestigia as iniciativas desta instituição civica, que ainda, tomou providencias junto ao director do Departamento de Parques e Jardins para ornamentar o Caes.

O Touring Club prontificou-se a collaborar, recebendo as autoridades condignamente em sua séde.

SEMANA DO SERVIÇO MILITAR

(De 26 de Agosto a 1.º de Setembro)

A obrigação da defesa da Patria é a mais nobre de todas as obrigações.

Ruy, Um Nome Eterno!

A POSSE SOLENNE DA COMMISSÃO CENTRAL PRÓ-MONUMENTO A RUY BARBOSA

EXPRESSIVA MANIFESTAÇÃO AO MINISTRO DA POLONIA

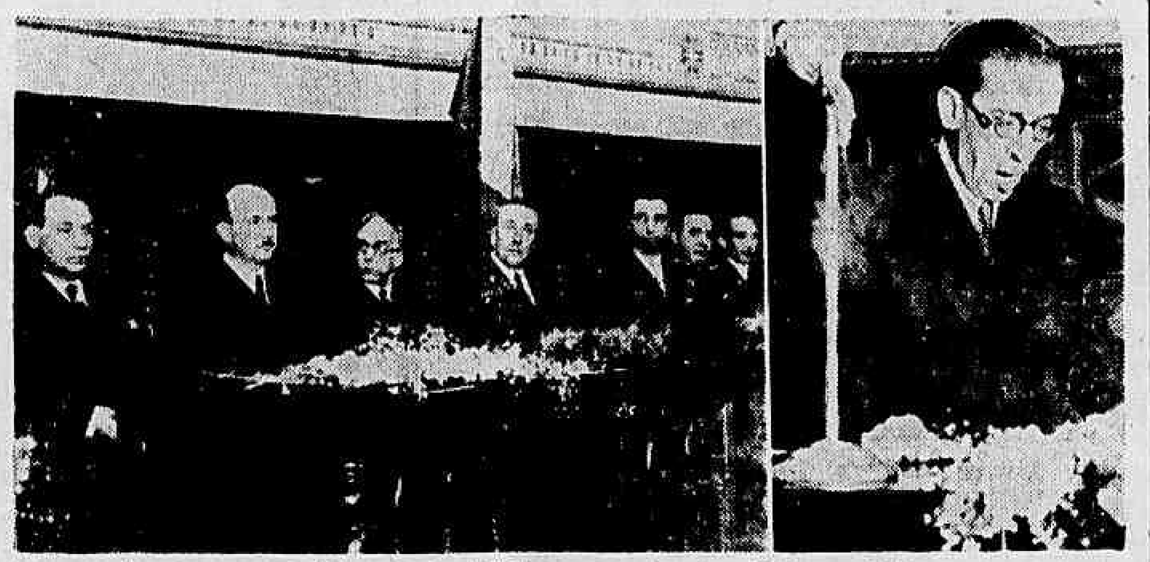

A mesa que presidiu a solennidade e o sr. Americo Palha na tribuna

Realizou-se, hontem, á tarde, a posse solenne da Commissão Central Pró-Monumento a Ruy Barbosa, promovida pelo Instituto Brasileiro de Cultura.

Tomaram parte na mesa os representantes dos ministros da Educação e do Trabalho, o ministro da Polonia, representantes do general Góes Monteiro, da Liga de Defesa Nacional, da Cruzada N. de Educação e os srs. Pedro Calmon e Noraldino de Lima, representantes dos governos da Bahia e Minas Geraes.

O sr. Raul Bittencourt deu posse á Commissão e depois de annunciar os objectivos da solennidade concedeu a palavra ao sr. Americo Palha, orador official do Instituto. O orador antes de iniciar o seu discurso declarou que as suas primeiras palavras seriam dirigidas a um convidado de honra, representante de uma nação que tantas vezes mereceu a defesa de Ruy Barbosa: o ministro da Polonia. A assembléa correspondeu a essa saudação com vibrante salva de palmas. O sr. Americo Palha começou então a leitura de sua notavel oração, analysando a vida de Ruy Barbosa, suas lutas pela liberdade e em defesa da justiça. Perorando, declarou o orador "Ruy é um nome eterno, porque eternos são os principios que elle pregou: liberdade, justiça, solidariedade humana!" Serenados os applausos, o presidente deu a palavra ao sr. Pedro Calmon que, em nome da Commissão affirmou que o monumento a Ruy Barbosa seria erguido para gloria do Brasil.

Tocou no saguão uma banda de musica do Corpo de Bombeiros.

A SEMANA DA PATRIA

DELEGAÇÕES ESTRANGEIRAS QUE VISITARÃO O NOSSO PAIZ

Para as cerimonias, que se realizarão na "Semana da Patria", foi elaborado pela Commissão Organizadora, na Secretaria Geral do Ministerio da Guerra, um programma de festejos dos mais brilhantes.

A's solennidades comparecerão diversas delegações estrangeiras, como as das Republicas de Portugal e do Uruguay, está a caminho desta capital.

A delegação do Paraguay chegou, hontem, a Uruguayana, proseguindo viagem de trem para S. Paulo.

Essa delegação é composta do coronel Roland, chefe do Estado Maior General do Exercito, e do capitão de fragata Miguel B. Zamphirolopos, que vêm acompanhados de suas respectivas esposas, devendo chegar a esta capital entre 30 e 31 do corrente.

A delegação do Uruguay chefiada pelo sr. Guany, ministro do Exterior do seu paiz, é esperada nesta capital no dia 4 de setembro proximo. Essa delegação é composta do general Pedro Munar, tenente-coronel D. José Montifieri, coronel D. Tomás A. Manzini e capitão de navio D. Juan Conosa, capitão de corveta D. Mario Colaço Pitaluga e tenente de navio D. D. José Alvarez, pela Marinha.

Acompanham a delegação uruguaya quinze alumnos da Escola Militar e cinco da Escola Naval.

Campanha Contra a Variola

UM COMMUNICADO DO DEPARTAMENTO DE IMPRENSA E PROPAGANDA

Communicam-nos do Departamento de Imprensa e Propaganda:

"O Departamento de Hygiene, da Secretaria Geral de Saude e Assistencia, da Prefeitura do Districto Federal, na campanha contra a variola que vem levando a effeito desde o Leblon até Campo Grande e Santa Cruz, está fazendo cumprir o artigo 511 do decreto nº 16.300, que responsabiliza os directores de fabrica, de hospitaes, de collegios, de orphanatos, por admittirem pessoas não vaccinadas contra a variola, estabelecendo multas que variam de 250$000 a 1:000$000.

O Sr. Jorge Dodsworth, Secretario do Prefeito, Visitará Amanhã a Bolsa de Immoveis

Está marcada para amanhã, 29, ás 11,20 horas a visita que, á Bolsa de Immoveis, farão o dr. Jorge Dodsworth, chefe de gabinete do prefeito do Districto Federal e bem assim todos os chefes das differentes repartições subordinadas á Prefeitura.

No recinto da Bolsa, á Av. Rio Branco, 128, 1.º andar, serão essas altas autoridades municipaes recebidas por uma commissão designada pelo presidente daquella instituição.

Os illustres visitantes terão opportunidade de assistir ao Pregão de negocios que ali se realizará, feito pelos corretores officiaes da Bolsa de Immoveis.

O GIGANTESCO ESFORÇO ARMAMENTISTA DOS ESTADOS UNIDOS

Incisivas Declarações do Presidente Roosevelt — O Que Disse o Embaixador Americano na Belgica

Presidente Roosevelt

WASHINGTON, 27 (Havas) — Por occasião da longa entrevista que concedeu hoje á imprensa, o presidente Roosevelt declarou que o governo dos Estados Unidos fez encommendas firmes para o fornecimento de 6.301 aviões, e encommendas, dependentes da approvação do Congresso, para o fornecimento de 3.654 outros apparelhos.

De um modo geral, o presidente Roosevelt mostra-se plenamente satisfeito com os progressos obtidos na producção de aviões. Lembrou que desde o mez de setembro de 1939, a capacidade de producção de aviões de guerra para o Exercito e a Marinha marcou um accrescimo approximado de 4.000 aviões por anno. Contra uma capacidade de producção de 6.000 aviões militares por anno em setembro de 1939, a capacidade de producção actual é approximadamente de 10.000 aviões por anno e augmentará progressivamente até attingir um total de 24.000 apparelhos por anno em 1941 e 36.000 em principios de 1942.

O presidente Roosevelt insistiu para que o Senado vote rapidamente a lei orçamentaria autorizando 5 bilhões de dollares para a Defesa Nacional já votados pela Camara.

Interrogado sobre o problema da organização da aviação dos Estados Unidos, o presidente Roosevelt mostrou-se contrario á criação de um Ministerio do Ar independente, declarando que o systema actual que comprende um Serviço Aeronautico no Departamento da Marinha e um Serviço Aeronautico no Departamento da Guerra, funcciona com a mesma efficiencia que se existisse um Ministerio do Ar independente.

O sr. Wilkie, candidato republicano á presidencia da Republica, suggeriu recentemente a criação de um Ministerio do Ar independente.

O presidente Roosevelt declarou finalmente que durante a ultima semana os effectivos dos trabalhadores nos Arsenaes e estabelecimentos navaes augmentaram de 33%.

OS ESTADOS UNIDOS DEVEM CONVERTER-SE EM NAÇÃO MILITAR — DECLARAÇÕES DO EX-EMBAIXADOR AMERICANO NA BELGICA

LOS ANGELES, 27 (U. P.) — Em uma transmissão radio-telephonica, dirigida a todo o paiz, o embaixador norte-americano na Belgica, sr. John Cudahy, declarou que os Estados Unidos devem estar preparados para a guerra afim de preservar a paz.

Disse tambem que o povo americano deve decidir se a guerra européa ameaça a segurança da nação, assim como se os Estados Unidos estão em condições de defender-se a si mesmo.

"A Belgica — proseguiu — seguiu o instincto que nos faz fugir das realidades desagradaveis. A inesperada guerra chegou como um raio e a esmagou. A Belgica desejava a paz como nós, mas para se obter a paz não basta pedil-a. E' um facto innegavel que este paiz, encontrando-se em um mundo militarista, deve converter-se em uma nação militar".

Entre Loucos Furiosos

HORRIVEL TRAGEDIA NA CADEIA DE CAMPOS

CAMPOS (Do correspondente) — Na cadeia desta cidade, no cubiculo destinado aos enfermos mentaes, desenrolou-se horrivel tragedia. Um dos quarenta loucos ali recolhidos, enfureceu-se e atacou os companheiros, tendo dois delles sido atirados violentamente contra a parede e grades do presidio, morrendo quasi que instantaneamente.

Toda a população campista está penalizada com a sorte dos infelizes loucos.

A Cidade

Falta Dagua e Excesso de Lixo

Recebemos uma carta da sra. Leontina Souza applaudindo a campanha do DIARIO CARIOCA em prol de um perfeito serviço de abastecimento dagua á cidade. A missivista critica a Inspectoria, attribuindo-lhe a responsabilidade pelo que occorre. Lamentamos que os reparos tivessem sido feitos em linguagem demasiado candente, pois, do contrario, publicariamos aqui a integra dessa carta, vasada em estilo vivo e colorido.

A sra. Leontina Souza, concluindo as suas considerações sobre a agua, em termos tão asperos para com as autoridades, passou a tratar de outro assumpto, isso porque — disse ella — "estava com a mão na massa." Era o caso da limpeza dos ralos de esgoto e a desobstrucção do canal do Mangue. Ha falta dagua e excesso de areia, lixo e lodo.

Approxima-se a estação do calor, de chuvas fortes, razão pela qual torna-se urgente que a Prefeitura enfrente taes serviços com a devida attenção. Se a Limpeza Publica negligencia a esse respeito, a cidade se transformará num verdadeiro pantano.

Ahi está a reclamação de d. Leontina, que encaminhamos aos poderes competentes. Estamos certos de que o illustre sr. Henrique Dodsworth tomará as providencias que se fizerem necessarias.

Admitte-se a Possibilidade de Uma Modificação no Gabinete Britannico

Eden Apontado Para Substituir Halifax

LONDRES, 27 (United Press) — Volta-se a suggerir nos circulos politicos conservadores a possibilidade de se introduzirem modificações no gabinete, citando-se o nome do major Anthony Eden, actual ministro da Guerra, como provavel successor do lord Halifax na pasta das Relações Exteriores.

Rumores contradictorios assignalam egualmente a possibilidade do titular da Producção Aeronautica lord Beaverbrook, vir a abandonar esse Ministerio para assumir o das Informações. Os que advogam essa mudança, frizam que a producção de aviões excedeu consideravelmente todas as espectativas e que lord Beaverbrook poderia abandonar suas tarefas actuaes com a segurança de uma obra bem realizada e bem encarreirada. Em troca outros insistem em dizer que sua presença á frente dessa repartição é ainda muito necessaria.

Major Anthony Eden

A maior parte dos politicos acredita que a influencia de Chamberlain na direcção do partido conservador diminuiu durante sua enfermidade e consideram duvidoso reinicie elle suas actividades no gabinete de guerra.

Os que criticam o major Eden arguem contra elle que é demasiado contemporizador e que é muito mais eficaz "como tenente que como capitão". Seus partidarios declaram por sua vez que o major Eden daria maior impulso á politica exterior que o que é dado pelo actual titular da pasta. Sabe-se que a Russia viria favoravelmente a tranferencia de Eden para a direcção do Foreing Office, porquanto Moscou considera lord Halifax incapaz de conduzir as relações anglo-sovieticas a um terreno mais propicio.

DECISIVA A BATALHA AGORA TRAVADA NOS CÉOS DA INGLATERRA

(Conclusão da 1ª pagina)

tada pela primeira vez na historia.

Os velhos militares e elementos das forças navaes talvez ainda não aceitem com convicção o facto de que as forças terrestres e navaes possam ser relegadas para um segundo plano, em favor da arma aérea, e provavelmente hesitarão ante a hypothese de que a decisão poderá ser conquistada no ar.

A mais realistica incompreensão de uma batalha aérea está no facto absurdo de se falar em "salvar" a Inglaterra contribuindo-se com 50 contra-torpedeiros americanos para reforçar a fróta naval das Ilhas Britannicas.

Aquelles que não quizeram ajustar suas idéas em materia de tactica ás realidade de 1940, pensam que os antigos methodos de guerra ainda serão seguidos. Desse modo, deduzem que a etapa que se desenvolve agora nada mais é que uma preparação para a phase final.

"TRAFALGAR AE'REA"

Mas, cêdo tornar-se-á evidente que algo de novo e inesperado prevalece. Quando surge a questão do dominio dos céos sobre as Ilhas Britannicas e seus mares, ella tem sua resposta na presente "Trafalgar Aérea", ficando as outras questões desvirtuadas para um plano menos importante, no que diz respeito ás outras armas, do ponto de vista estrategico.

Parece-me, entretanto, que ainda não existe razão de panico da parte dos meus amigos inglezes. A offensiva aérea germanica está revelando as excellentes qualidades e superioridades da defesa britannica sobre a adversaria.

Nada succedeu que justificasse a indicação de que as linhas defensivas das Ilhas Britannicas estão fraquejando ante o impeto dos nazistas. Nem mesmo o poderio aéreo de Hitler conseguiu infligir sérios damnos no interior da Inglaterra durante os raids diurnos, com relativa immunidade e que autorisasse os propalados alarmas em certos sectores.

"...", decididamente, significa para mim apenas um "slogan" em vóga. Assédio, segundo penso, seria um termo que melhor poderia significar tentativa germanica, ao invés do abusivo rotulo de "Blitzkrieg". Em realidade as Ilhas Britannicas não constituem uma fortaleza, com muralhas de ar levantadas em torno dellas, e não seria impossivel que os atacantes quebrassem a resistencia provocando a quéda da cidadella britannica. E' necessario considerar tambem que os defensores das ilhas estarão sujeitos ao cançaso, á exhaustão á constante vigilancia para não proporcionar o minimo ensejo ao inimigo de effectivar uma tentativa mais concreta, e finalmente ao factor moral. Convém frizar, entretanto, que até agora não só o moral mas tambem a fibra dos pilotos inglezes mantem-se intacta.

Uma rapida mudança de tempo, como por exemplo alguns dias de "fog", constituem excellente defesa para a Inglaterra. Isso proporciona-lhes tempo precioso para recompor suas defesas, reparar seus aviões e util descanço para os homens, obrigados a lutar denodada e incansavelmente para vencer a superioridade numerica do inimigo.

O adversario poderia lançar mão dos seguintes meios para conseguir seus propositos: tentar a occupação physica das Ilhas Britannicas; impor um bloqueio aéreo, destruindo as industrias e communicações através de bombardeios aéreos, sem tentativa de occupação militar. Mas, o principal problema de Hitler para conseguir esse objectivo concretiza-se numa obcessão: neutralizar ou eliminar as Reaes Forças Aéreas.

Todo o poderio aéreo de Hitler ainda não provou quanto pode fazer e portanto qualquer prophecia seria prematura. Não importa os estragos que estão sendo feitos nas costas e praias, porque o resultado final ainda está distante, permanecendo as Ilhas Britannicas independentes e sob o seu proprio controle.

Emquanto permanecer esse controle, qualquer tentativa de invasão por parte de forças nazistas será desaconselhavel. Se for quebrada, uma investida germanica poderia ser bem succedida, — porque então a nação estaria indefesa.

Esta tremenda batalha aérea que se realiza com todas as caracteristicas de uma luta entre gigantes, não será decidida em algumas semanas, nem mesmo dentro de alguns mezes. Levará tempo para o povo reconhecer o facto de que o poder aéreo tornará possivel vencer um inimigo, sem necessidade de occupação.

Deixa Hoje o Nosso Paiz o Ministro das Relações Exteriores do Paraguay

O sr. Tomas Salomone, ministro das Relações Exteriores do Paraguay, depois de visitar o Rio e São Paulo, como hospede official do governo brasileiro, deixará hoje o nosso paiz, seguindo para Buenos Aires no avião "Abaitará", da Condor.

Não Podem Usar Mais o Titulo de Enfermeiro Nem Exercerem a Profissão, os Que Não Estiverem de Accordo Com as Leis Vigentes

O Syndicato dos Enfermeiros Terrestres, orgão de representação nos termos do art. 138 da Constituição da Republica, encaminhou ao ministro do Trabalho e ao da Educação, uma solicitação para que se fizesse baixar uma portaria de accordo com o art. 1.º, 2.º e 42.º e seu paragrapho unico do decreto nº 20.931, de 11 de janeiro de 1932, para que esta entidade possa cumprir com efficiencia o art. 1.º do decreto nº 2.381, de 9 de julho de 1940.

Victima de Quéda na Residencia

Almerinda Maria da Conceição, de 80 annos, viuva, moradora á rua Alfredo Pinto n. 20, hontem á noite, foi victima de uma desastrosa quéda, fracturando o braço direito.

DR. DORMUNDO MARTINS
614 — Telephone: 42-1870 — Segundas, quartas e sextas-feiras das 15 ás 18 hs. Medico Assistente da Assistencia Municipal — Tratamento da magreza — da obesidade — das molestias dos pulmões — coração — fígado — rins — apparelho digestivo.
CONSULTORIO: — Rua Senador Dantas n. 118 — Apto. RESIDENCIA: — Rua Farme de Amoedo 87 — apto. 2 — Telephone: 27-8086

DOENÇAS ANO RECTAES E DOS INTESTINOS
DR. LAURO BORGES
Tratamento das hemorrhoidas sem operações e sem dôr
RODRIGO SILVA, 11 - 3.º
22 1250

ADMINISTRAÇÃO PUBLICA

PRESIDENCIA DA REPUBLICA

ACTOS DO CHEFE DO GOVERNO

Na Pasta da Justiça

Nomeando, o official de Justiça, padrão C, Ignacio Cesar Duarte, para o cargo da classe E da mesma carreira.

Considerando licenciado, João de Souza Martins Junior, guarda do trafego, classe F, no periodo de 15 de setembro a 23 de outubro de 1939.

Transferindo Alfredo Milagre de Oliveira, Augusto Corrêa da Silva e José Alves Corrêa, secretarios, padrão H, para o cargo da classe H, da carreira de official administrativo.

Concedendo naturalização a: Adolpho Malkenthin e Gottfried Augusto Maruhm, naturaes da Allemanha; a: Antonio Palazzo e Antonio Monis, naturaes da Italia; a: Cecilio Munhoz, Guilherme de Paulo Barroso e José Lopes, naturaes da Hespanha; a: Gregorio Spil e João Lenchuki, naturaes da Polonia; a: Ricardo Jenny Fuerstenberger, natural da França; a: Simão Vapoulko e Gregorio Demeterko, naturaes da Austria; e a Joaquim Pinto, natural de Portugal.

Na Pasta da Educação

Designando o bacharel Decio Martins Coimbra, do Gabinete Civil da Presidencia da Republica, para servir como secretario da Commissão do Livro do Merito.

Extinguindo, 1 cargo da classe B, da carreira de servente.

Na Pasta da Agricultura

Readmittindo Manoel Deodoro da Fonseca Hermes, ex-ajudante de 1ª classe do extincto Serviço de Inspecção e Fomento Agricolas, no cargo da classe K, da carreira de agronomo ecologista.

Transferindo, Antonio Carlos Navarro Martins, technico de laboratorio, classe I, do Ministerio da Fazenda, para o cargo da classe I, da carreira de engenharia S. A.

Na Pasta das Relações Exteriores

Dispensando o consul Mario Moreira da Silva, diplomata, classe L, da funcção de chefe da Divisão do Material.

Designando o consul Mario Moreira da Silva, diplomata, classe L, para as funcções de chefe da Divisão Economica e Commercial.

Na Pasta da Fazenda

Aproveitando Raymundo Nonato da Cunha, official de Justiça, padrão F, em disponibilidade, do Quadro VI, do Ministerio da Justiça, no cargo da classe F, da carreira de escripturario, do Quadro Permanente.

Na Pasta da Marinha

Dando novo regulamento para a Directoria de Engenharia Naval.

Na Pasta da Viação

Concedendo á Therezinha de Jesus do Livramento Costa, a pensão de que trata o artigo 1º da Lei n. 387, de 27 de janeiro de 1937.

Autorizando a permuta de dois terrenos em Apparecida, Estado de São Paulo, entre a Estrada de Ferro Central do Brasil e a firma J. Costa & Ribeiro.

Reconhece o excesso de despesas effectuadas pela "The Leopoldina Railway Company, Limited", em relação aos orçamentos approvados pelo decreto n. 3.194, de 24 de outubro de 1938.

Desapropriando o predio da rua Barcellos Domingos n. 209, em Campo Grande, nesta capital, para séde da Residencia da Baixada de Sepetiba, do Departamento Nacional de Obras de Saneamento.

Approva orçamentos basicos, para acquisição e montagem de dois conjuntos portateis de britagem "Parker", da "The Leopoldina Railway Company, Limited".

Expediente do DASP

A inscripção á prova para technico de administração (material) da Divisão do Material do DASP esta aberta até o dia 3 de setembro proximo.

— Esta aberta até o de setembro vindouro a inscripção a prova para admissão de extranumerario-mensalista da Divisão de Educação Physica, do Departamento Nacional de Educação: inspector XV (inspector de Educação Physica).

O inspector terá exercicio na Escola Superior de Educação Physica do Estado de São Paulo.

— A inscripção para technico de administração, do quadro permanente do DASP, continúa aberta até o dia 27 de setembro vindouro. O prazo para entrega da these terminará a 17 de outubro do corrente anno.

— A identificação da prova de technica de museus, do concurso para conservador, será feita hoje 28, ás 11 horas, no local das inscripções.

— Continua aberta, até 16 de setembro vindouro, a inscripção ao concurso de monographias sobre questões referentes á administração publica.

Poderão inscrever-se todos os funccionarios e extranumerarios do serviço publico federal.

— Foram approvadas as seguintes inscripções:

A' prova de habilitação para admissão de extranumerario-mensalista do Instituto Benjamin Constant: artifice VII e IX (encadernador cégo).

A' prova de habilitação para admissão de extranumerario-mensalista da Divisão de Ensino Industrial do Departamento Nacional de Educação: assistente de ensino XV (phototechnico) do candidato Vicente Luna;

A' prova de habilitação para admissão de extranumerario-mensalista da Secção Braile do Instituto Benjamin Constant: artifice VII e IX (linotypistas videntes); e

A' prova de habilitação para admissão de extranumerario-mensalista da Divisão de Inspecção de Productos de Origem Animal, inspector XV (pratico em lacticinios).

— Deverão comparecer ao Serviço de Biometria Medica do Instituto Nacional de Estudos Pedagogicos, á praça Marechal Ancora, edificio da Imprensa Nacional, 1º andar, no proximo dia 3, afim de se submetterem as provas de sanidade e capacidade physica, os seguintes candidatos inscriptos no concurso para escripturario:

A's 11 horas: 1441 — 1442 — 1532 — 1653 — 1824 — 1829 e 1830.

A's 13 horas: 15 — 35 — 154 180 — 400 — 522 — 1163 — 1364 — 1389 — 1514 e 1705.

CONCURSO DE ESCRIPTURARIO

Como tem sido annunciado, as provas do concurso para a carreira de escripturario terão inicio no proximo sabbado, 31 do corrente, nesta capital e nas cidades de Belem, Recife, São Salvador, Bello Horizonte, São Paulo e Porto Alegre.

Nesta capital as provas serão realizadas no Instituto de Educação (á rua Mariz e Barros), gentilmente cedido pelo secretario geral de Educação e Cultura, coronel Pio Borges.

Os candidatos deverão entrar pelos portões, de accordo com o seu numero de inscripção e com a indicação que será feita proximamente pela imprensa.

Tendo em vista o elevado numero de candidatos, (cerca de 3.800) estes deverão observar as instrucções que foram e serão divulgadas, afim de que tudo se processe em ordem, para beneficio dos proprios candidatos.

A entrada, nesta capital, será ás 15 e 30 horas, quando todos os candidatos deverão estar em frente ao Instituto de Educação, munidos de lapis-tinta ou caneta-tinteiro e dos respectivos cartões de identificação, sem os quaes não poderão fazer as provas. Será permittido consultar, apenas, a seguinte legislação, desde que não esteja commentada ou annotada: Estatuto dos Funccionarios Publicos, Constituição, Codigo Civil, Leis ns. 204 e 284, decretos-leis ns. 240 e 579 e decretos ns. 2.290 e 3.409.

As provas de sabbado serão as de nivel mental e Portuguez e Noções de Direito.

Os cartões de identificação serão distribuidos na seguinte ordem: hoje, candidatos de numeros 1 a 500; amanhã, de 501 a 1.000; depois de amanhã, de numeros 1.001 a 1.832, bem como os candidatos dos Estados que se encontram nesta capital.

Ministerio da Guerra

Realiza-se hoje, na Villa Militar, a prova "Duque de Caxias", que será disputada pelo Regimento Sampaio, 2º e 3º Regimentos de Infantaria, Batalhão Villagran Cabrita, 1º Batalhão de Caçadores, Batalhão Escola, Grupo Escola, 1º Regimento de Artilharia Montada e Grupamento Escola de Defesa Contra Aeronaves. O percurso da prova é de cerca de 6.000 metros, devendo cada unidade se representar por uma equipe de 35 corredores, somente cabos e soldados. Além do bronze "Duque de Caxias", offerecido pelo ministro Gaspar Dutra, para a unidade cuja equipe tirar o primeiro collocação, haverá tres medalhas de Vermeil, prata e bronze, para os corredores que se collocarem respectivamente em 1º, 2º e 3º logares da corrida. O bronze é de posse transitoria, a qual se tornará definitiva, após tres victorias consecutivas, ou quatro, não consecutivas. A prova será sempre iniciada por um desfile dos athletas concorrentes. A reunião dos referidos concorrentes será ás 8 horas, no 4º Regimento Sampaio, na Villa Militar.

— Estão chamados a comparecer á Secretaria Geral do Ministerio da Guerra para tratarem de assumptos que lhes dizem respeito os civis Festas & Ferreiras, Abelardo da Silva Muniz, W. M. Jackson INC e Dante Frescinho, na 2ª Secção; srs. Violeta Mattes de Barros Azevedo e Julieta Costa, na 3ª Secção.

— O ministro da Guerra assignou, hontem, portaria nomeando o coronel Oscar Lisboa de Souza, actual director do Archivo do Exercito, para exercer o cargo de chefe da 3ª Secção da Secretaria Geral do Ministerio da Guerra, que diz respeito ao pessoal civil do mesmo Ministerio.

— O Exercito vae ser alvo no proximo domingo, por parte do Jockey Club Brasileiro, de uma homenagem constante de um almoço offerecido aos generaes, que será presidido pelo ministro Eurico Gaspar Dutra. Esse ágape terá logar na séde do Hippodromo da Gavea. Hontem, o presidente dessa entidade turfistica, ministro Salgado Filho esteve no gabinete ministerial da Guerra onde convidou o respectivo titular para aquella homenagem, bem assim, assistir á disputa do Grande Premio Duque de Caxias, que se realizará após a homenagem.

— Regressa hoje, a Rezende, o major Adalberto Mendes da Silva, que veiu a esta capital a serviço da Commissão de Obras de Piquete — Rezende.

— Pelo director de Engenharia, foram transferidos, por necessidade do serviço, os sargentos ajudantes Gabriel d'Avila Flores, da Secção PTT (Q. G. da 1ª R. M.) para o Serviço de Transmissões da 1ª Região Militar e Franklin Ferreira de Moraes, do 3º Batalhão Rodoviario para o Batalhão Villagran Cabrita, afim de preencher vaga.

— O ministro da Guerra approvou o movimento de capellães intendentes do Exercito, proposto pelo general director da intendencia da Guerra. Em consequencia o general Xavier de Barros [illegible] do capitão Ismael Marques.

— Afim de dar cumprimento a dispositivo regulamentar, o ministro da Guerra, approvou que as directorias e serviços providenciem no sentido de que as relações de officiaes destinadas [illegible] aos Conselhos de Justiça, dêem entrada na Secretaria Geral do mesmo Ministerio, impreterivelmente, até o dia 10 de setembro proximo vindouro.

— Foram concedidas permissões: ao major I. E. Sebastião Izidoro Pereira, para ir a Curityba em gozo de férias; ao 1º ten. Descartes Gahyra, do 2º R. C. D., para vir a esta capital, em gozo da dispensa do serviço que lhe fôr concedida.

DR. EDMUNDO HAAS

Director da Casa de Saude Dr. Abilio — Neuro-Psychiatra — Estados Nervosos — 7 SETEMBRO, 91 - 3.º andar — 22-8303.

Cons.

Theatro Municipal

TEMPORADA OFFICIAL DA PREFEITURA DO DISTRICTO FEDERAL

Organizador geral: Maestro SYLVIO PIERGILI

HOJE -- A's 21 horas -- HOJE

7.ª RECITA DE ASSIGNATURA

ACONTECIMENTO ARTISTICO

Na nova e moderna realização scenica de

CARLO PICCINATO

A opera em prólogo, 3 actos e epilogo de BOITO

MEFISTOFELES

GIACOMO VAGHI

NORINA GRECO — BRUNO LANDI

ADJALDINA FONTENELLE

SOFIA MENDOZA — ROMERO BOSCACCI

Dansas pelo Corpo de Baile sob a direcção de

MARIA OLENEWA

Regente: FRANCO GHIONE

PREÇOS DO COSTUME

Sexta-feira, 30, ás 21 horas: 8.ª Recita de Assignatura

MANON

No texto original francez

Bidú Sayão — Jan Kiepura — Sylvio Vieira

Preços para esta récita: Camarotes, 800$; Poltronas, 150$; Balcões Nobres A B, 150$; id. C D, 130$; id. outras filas, 110$; Balcões A B C, 100$; id. outras filas, 90$; Galerias A B, 70$; id. outras filas, 60$000.

Compreendido o sello

Compromettendo o Recenseamento Em Nome de Receios Infundados

A Supposta Indiscreção dos Agentes Recenseadores — Esclarecimentos Prestados Pelo Serviço de Recenseamento

Consultas feitas ao Serviço Nacional de Recenseamento, e a estranheza manifestada por alguns quanto ao caracter e á finalidade das perguntas que os Agentes Recenseadores fazem, por occasião da distribuição dos questionarios do Censo Demographico, evidenciam a necessidade de prestar certos esclarecimentos á população do Districto Federal e das demais circumscripções do paiz.

O Censo Demographico compõe-se de duas partes, uma referente as edificações — predios e domicilios — a outra referente propriamente á população — individuos e familias. Para muitas pessoas, ainda insufficientemente informadas, o censo da população seria uma simples contagem de cabeças. Tal, no entanto não se dá. A limitação do inquerito demographico a essa mera contagem restringiria tanto a sua utilidade, que a realização do mesmo não compensaria os onus envolvidos. Não se trata, apenas, de saber quantos habitantes ha no Brasil. Trata-se de apurar, com minucia e exactidão, as condições da população, isto é, a sua distribuição segundo a edade, o sexo, a nacionalidade, o estado civil, o grau de instrucção, a profissão e outros caracteres, alguns de natureza economica, como a propriedade de immoveis urbanos ou ruraes, outros relativos á segurança de cada um, na velhice, ou invalidez, e de cada familia, no caso de morte dos chefes. As perguntas sobre o percebimento de pensão ou montepio e sobre a contribuição para instituições de seguro e previdencia, officiaes ou particulares, visam exclusivamente facilitar o estudo do seguro social no Brasil.

Esses dados, que a muitos parecerão excessivos e até impertinentes, são absolutamente imprescindiveis, agora, para o conhecimento das condições de vida da população, e principalmente para o futuro, quando se tiver de determinar a politica a seguir, em materia de assistencia social, instrucção publica, saneamento, organização e protecção do trabalho, distribuição da propriedade immovel.

Esse ultimo aspecto liga-se estreitamente á outra parte do Censo Demographico, isto é, á que se refere aos predios e domicilios. O Serviço Nacional de Recenseamento tem o maior interesse em que a culta população do Rio de Janeiro, dando com isso um salutar exemplo ás populações do interior do paiz, comprehenda claramente que as perguntas que lhe são feitas pelos agentes recenseadores, e annotadas na caderneta demographica, sobre as condições dos predios e habitações, não se revestem do caracter de impertinente e desnecessaria bisbilhotice. Assim como é preciso determinar, quantitativamente, as caracteristicas diversas da população, para bem comprehender e attender ás suas necessidades, egualmente indispensavel é saber como os brasileiros vivem, para corrigir muitas deficiencias, ainda existentes, quanto ás condições de conforto e salubridade das habitações urbanas e ruraes. Não é possivel ao Estado amadurecer uma politica intelligente e criteriosa de habitações, acabando, por um lado, com as favellas e mocambos e melhorando, por outro, o nivel de vida do povo, sem primeiro averiguar como esse povo vive.

Muitos têm manifestado o receio de que taes informações occultam finalidades fiscaes ou de qualquer outra ordem, inconfessadas. Pedimos, por um momento, a attenção do publico, e temos a certeza absoluta de que immediatamente se comprehenderá quanto são infundados e vãos esses temores. Senão, vejamos. Supponhamos que o leitor resida com sua familia em casa propria. Que poderia visar o Censo, inquirindo sobre as condições de tal habitação? Lançar impostos? De que ordem? Predial? Não seria necessario o Censo para isso: a sua casa, quando foi feita, teve a planta previamente approvada pela Prefeitura, que egualmente dá licença para quaesquer reparos ou modificações. Ha pouco tempo, quando foi reformado o systema de cobrança do imposto predial do Rio de Janeiro, todos os proprietarios prestaram á repartição competente da Prefeitura não só informações completas sobre os predios, como ainda forneceram uma ligeira planta, que se acham archivadas na repartição encarregada do lançamento e cobrança do referido imposto. Vê-se, portanto, que para cobrar o imposto predial a Prefeitura não precisaria das informações que o Censo está colhendo agora. Illuminação, agua esgoto, telephone, as companhias e repartições que fornecem esses serviços tambem não precisariam de informações censitarias para cobrar as respectivas taxas. Não consta que qualquer pessoa tenha luz ou telephone, em casa, sem pagar as taxas correspondentes á Light e á Companhia Telephonica. Semelhantemente, a Inspectoria de Aguas e a City não prestam seus serviços, nem ha possibilidade de alguem usufruil-os, sem que pague a remuneração devida. Do mesmo modo quanto aos automoveis, caminhões e motocycletas: elles não circulariam sem a chapa de numeração e sem pagar licença. No que concerne ás criações domesticas, jardins e pequenos pomares, elles não estão sujeitos a impostos. Quanto aos apparelhos de radio, a finalidade do inquerito é saber qual o numero de receptores existentes no paiz, o que se reveste de grande importancia, por se tratar de novo e poderosissimo instrumento de diffusão cultural. Até do Marrocos francez se conhece exactamente o numero de radios receptores existentes. Em relação ao Brasil, porém, até hoje ninguem possue informações fidedignas a esse respeito.

Perguntará o publico, então: qual a finalidade da collecta de dados que poderiam ser colhidos por outros meios? Muito simples: em primeiro logar, esses dados não são considerados, no Censo, isoladamente, mas em relação á população. Explique-se: é uma questão de ponto de vista. Para a Prefeitura, o que interessa é o predio, construido de tal ou tal maneira, tendo um determinado valor locativo, sobre o qual é calculado o imposto; para o Censo, o predio é coisa inteiramente diversa de uma fonte de renda — é uma habitação. Nelle se abriga uma familia brasileira, cujos interesses devem ser desvelladamente cuidados pelo Estado. Para o Censo, a habitação e o habitante são coisas indistinctas, de tão estreitamente ligados; o que interessa é o aspecto social, ou sejam as condições de vida do povo. Ultimamente, diversas instituições de economia e previdencia social e os proprios governos, tanto o federal como os de alguns Estados, vêm construindo habitações operarias confortaveis e facilitando credito, ás classes menos favorecidas, para construcção de casa propria. Essa politica ha de ser naturalmente expandida e, para sua expansão, dados precisos se tornam indispensaveis. E' esse o motivo porque o Censo agora os está colhendo. Trata-se de reunir informes systematicos e honestos, á luz dos quaes se possam melhorar as nossas cidades actuaes e construir as nossa cidades do futuro.

Não ha o que temer. A sua casa, leitor, como a sua pessoa, constituirão apenas uma unidade a accrescentar a milhões de outras da mesma especie, que serão fundidas em grandes syntheses. Ao Censo não interessa apurar as condições de vida de quem quer que seja, considerado individualmente. O que interessa é determinar quantas habitações, no Brasil inteiro, offerecem ou não taes e taes condições de hygiene e conforto, quantos apparelhos radio-receptores existem, etc., etc. O estudo objectivo e criterioso dos factos economicos e sociaes em nosso paiz exige o conhecimento desses dados. E' do mais legitimo interesse de cada um fornecel-os correctamente, pois elles se destinam a alicerçar providencias em beneficio de todos.

A honradez dos homens que estão á frente do Censo e a palavra do governo, solennemente empenhada, o garantiriam contra qualquer abuso, que, aliás, pelas proprias condições da operação censitaria, seria absolutamente impraticavel além de desnecessario.

Finalmente, é preciso deixar fóra de duvida que *todos são obrigados, por lei*, a prestar informações exactas. O Serviço Nacional de Recenseamento será forçado a agir contra as pessoas que, em nome de receios absolutamente sem fundamento, derem informações falsas, compromettendo assim a grande causa do Recenseamento, em cujo bom exito todo o Brasil está sinceramente empenhado.

Ministerio do Trabalho

No seu despacho de hontem no Instituto de Aposentadoria e Pensões dos Bancarios, o ministro do Trabalho, sr. Waldemar Falcão, entre outros assumptos, tomou conhecimento de que o referido Instituto, de accordo com as disposições que o regem, procederá, este anno, ao seu segundo balanço actuarial.

Como deva, em virtude desse facto, proceder a um novo recenseamento dos seus associados activos, aproveitará o Instituto dos Bancarios a opportunidade para reorganizar os serviços do seu cadastro, visando, de accordo com o recente decreto-lei, simplificar a inscripção dos seus associados. Ao mesmo tempo, e afim de facilitar, ainda mais, a concessão da assistencia medica, outorgará aos proprios empregadores a faculdade de expedir carteiras de identidade a todos os seus associados e respectivos beneficiarios.

Por occasião do seu despacho, o ministro Waldemar Falcão examinou ainda o demonstrativo da percentagem da despesa sobre a receita desde o exercicio de 1934 (anno em que foi criado o Instituto) ao primeiro semestre de 1940, e pelo qual se verificam os coefficientes de 18,216% para os beneficios regulamentares; 7,488% para a Administração; 2,484% para restituição de contribuições, transferencias de reservas etc.

— A Associação Commercial de Santos consultou o Ministerio do Trabalho sobre a maneira de effectuar o pagamento em face da lei do salario minimo, ás catadeiras de café e costureiras, bem como, se, em virtude da referida lei, soffreu alguma alteração a convenção que assignou com o Syndicato dos Trabalhadores e Ensacadores em Trapiches e Armazens de Café e Cereaes daquella cidade.

Despachando o processo, o ministro Waldemar Falcão concordou com o parecer a respeito emittido pelo Serviço de Estatistica da Previdencia e Trabalho o qual esclarece que a solução para o caso será a divisão do salario minimo diario, local por 3 saccos, remunerando-se quem não attingir este limite pelo numero de unidades effectivamente produzidas, não envolvendo materia concernente ao salario minimo a convenção existente com o syndicato referido.

A Prefeitura nas Commemorações á Memoria de Caxias

A Prefeitura do Districto Federal, consoante fôra divulgado anteriormente, associou-se de modo assás brilhante ás commemorações feitas, este anno, em todo o paiz, de exaltação a memoria de "Caxias".

Além das solennidades levadas a effeito innumeras escolas primarias desta capital, realizou-se, no Paço da Cidade, interessante exposição documental focalizando passagens da vida do grande brasileiro, organizada pela Secretaria Geral de Educação e Cultura, por intermedio do Serviço de Museus da Cidade, do Departamento de Historia e Documentação.

Ao acto inaugural, compareceram pessoalmente o prefeito dr. Henrique Dodsworth, o ministro da Guerra, general Eurico Gaspar Dutra, os secretarios geraes, drs. Jorge Dodsworth, Pio Borges, Edison Passos e Mario Mello, muitos directores de Departamentos e chefes de Serviços da Prefeitura, representantes de autoridades civis e militares, delegações de quasi todas as escolas primarias e enorme massa de povo.

Ao ingressarem no saguão do Palacio da Municipalidade, o prefeito Henrique Dodsworth com o seu Secretariado e o general Eurico Gaspar Dutra, ministro da Guerra, perto de ... 3.000 alumnas das escolas primarias, que enchiam literalmente o recinto, entoaram o hymno Nacional, emocionando vivamente os presentes.

NOTICIAS DO ESTADO DO RIO

Inauguradas as Installações do Preventorio Vista Alegre

O Ministro da Educação Em Nictheroy

Flagrante da solennidade de hontem no Preventorio Vista Alegre

Conforme estava annunciado realizou-se hontem, pela manhã, a inauguração da ala direita do edificio do Preventorio Vista Alegre, que foi construido no Alcantara, em São Gonçalo, com o auxilio do governo fluminense e da população em geral, por iniciativa da Associação Fluminense de Assistencia aos Lazaros. Essa importante obra destina-se a recolher os filhos sadios dos hansenianos internados no Leprosario do Ingá.

O acto foi presidido pelo interventor Amaral Peixoto, tendo assistido ao mesmo, especialmente convidado, o ministro Gustavo Capanema, que chegou a Nictheroy em companhia do sr. Heitor Gurgel, secretario do governo fluminense e dos srs. Samuel Libanio chefe do Departamento de Saude; A. Leal da Costa, chefe do Gabinete; Ernani Agricola, chefe da Divisão de Saude Publica e Victor Nunes Leal, chefe do Serviço de Documentação, todos do Ministerio da Educação. O ministro foi recebido na ponte da Cantareira pelo commandante interventor federal e pelo presidente do Departamento Administrativo, os quaes ali se achavam acompanhados de outras autoridades.

De caminho para o Alcantara, o chefe do governo convidou o ministro Capanema para visitar os serviços sanitarios e de assistencia á infancia que o governo vem procurando desenvolver em Nictheroy. Assim, foi inicialmente visitado o Centro de Saude Modelo, onde o sr. Capanema examinou, com accentuado interesse, tudo quanto se faz em Nictheroy sobre o assumpto. O serviço de assistencia aos tuberculosos e a organização do corpo de enfermeiras, que mantém um controle completo de toda a população nictheroyense, despertaram maior interesse aos visitantes, os quaes foram ainda informados pelo interventor Amaral Peixoto da ampliação já autorizada dos serviços daquelle Centro de Saude, cuja actuação impressionou fundamente o ministro da Educação.

Em seguida, o sr. Capanema visitou o Parque Infantil "General Rondon", no Barreto, destinado ás crianças das escolas publicas, que ali recebem, além de uma completa educação physica, assistencia medica, dentaria e boa alimentação.

No Barreto, que é o mais movimentado centro industrial da cidade, o ministro Capanema conheceu a Casa Maternal "1º de Maio", cuja finalidade e cuidar dos filhos, de 0 a 3 annos, das operarias que exercem actividade nas fabricas, no commercio e em outros misteres. Ahi, foi egualmente informado de que no começo do proximo mez será inaugurado o jardim da infancia para crianças de 4 a 7 annos.

Rumando, após, para o Alcantara, o chefe do Estado e o ministro Gustavo Capanema chegaram ao Preventorio Vista Alegre, onde foram recebidos por numerosas pessoas gradas, que ali se encontravam. Usando da palavra a dra. Alzira Reis Vieira Ferreira, presidente da Associação Fluminense de Amparo aos Lazaros, proferiu um rapido improviso, no decorrer do qual fez um historico daquella iniciativa. O sr. Mario Minotti, usando da palavra em seguida, externou-se sobre o problema da lepra no Brasil, affirmando que os prognosticos attribuiam ao Estado do Rio a existencia de mais de 1.200 doentes, dos quaes já se acham fichados 654 destes já havendo fallecido 52. Presentemente se acham internados apenas 250 doentes. Por ultimo, falou d. America Xavier da Silveira, em nome da "Campanha da Solidariedade", que está conduzindo com grande successo a obra do Preventorio Vista Alegre.

Encerrando a cerimonia da inauguração, o interventor Amaral Peixoto e o ministro Gustavo Capanema percorreram todas as dependencias do edificio, cujas installações causaram a melhor impressão pelo gosto e technica que as presidiram. No terraço do edificio, o dr. Noronha Santos autor e executor do projecto do edificio, prestou os esclarecimentos a respeito do proseguimento daquella obra.

De volta para Nictheroy, o ministro Capanema, o commandante Amaral Peixoto e as demais autoridades visitaram as obras do Sanatorio para tuberculosos, em andamento no Fonseca, dali se dirigindo todos para o hotel, onde foi offerecido, pelo interventor federal, um almoço ao sr. Capanema e sua comitiva.

O titular da pasta da Educação regressou ao Rio pouco depois das 15 horas, tendo sido levado até ás barcas pelo interventor federal e outras autoridades.

Em Beneficio dos Padres Missionarios do Oeste

COM A PRESENÇA DA SRA. DARCY VARGAS, 3ª-FEIRA, NO AUTOMOVEL CLUB UM CHA' DE CARIDADE

Mais uma iniciativa de philantropia está sendo realizada, nesta capital, por um grupo de senhoras e senhorinhas da nossa melhor sociedade. Na proxima terça-feira, 3, ás 16 horas, no Automovel Club, realizar-se-á um chá, em beneficio dos Padres Missionarios do Oeste.

Durante a festa serão sorteados varios brindes, ofertados, gentilmente, por varios estabelecimentos commerciaes. Artistas de relevo do nosso broadcasting se farão ouvir, com a apresentação de Aurelio de Andre.

A commissão promotora esteve no palacio Guanabara convidando a sra. Darcy Vargas a assistir o chá, tendo a illustre dama aceitado o convite. Os ingressos, a 20$000, podem ser adquiridos, desde já, na portaria do Automovel Club e na Casa Canadá.

No fim da festa, haverá, ainda, um desfile de vestidos de soirée e de passeio.

Por tudo isso calcula-se que esse chá constitua, ao mesmo tempo, uma festa de elegancia.

O Recenseamento de 1940

UMA CONFERENCIA DO PROFESSOR MORTARA NO ITAMARATY

Sob a presidencia do sr. Oswaldo Aranha, ministro das Relações Exteriores, o professor Giorgio Mortara, antigo lente das Universidades de Messina, Roma e Milão e especialista acatado em assumptos economicos, estatisticos e demographicos, pronunciará, no Itamaraty, uma conferencia sobre o Recenseamento Geral deste anno. O professor Mortara, como se sabe, vem prestando, a convite do IBGE, a sua collaboração aos trabalhos do Recenseamento.

A conferencia do professor Mortara será realizada sexta-feira proxima, dia 30, ás 17 horas. A entrada será franca.

Tosses? PULMONAL é Fantastico...

SOCIAES

CARNET

A 1º de setembro entrante, uma commissão de senhoras tijucanas, com o apoio da directoria do gremio cujuti, levará a effeito, nos salões tijucanos, uma festa em beneficio da Escola que o Club mantém em sua séde para as crianças pobres. ... do pequeno numero de cartões, devendo, por isso, os tijucanos reservarem, com a possivel brevidade, os seus ingressos. A festa ficou denominada "Noite do Radio", e constituirá em apresentação de todos os artistas da Radio Tupy, inclusive "calouros em desfile", com Ary Barroso.

— Para o mez de setembro já está organizado pela direcção social do Club de São Christovão o programma de festas para a homenagem dos sanchristovenses á entrada da Primavera. No dia 14, como preliminar, haverá uma "noite-dansante" das 22 ás 2 horas, com os trajes de passeio completo. No sabbado seguinte, dia 21, das 23 ás 4 horas, realizar-se-á na séde do Club de São Christovão o grande baile da Primavera com que o povo dos clubs recreativos desta cidade festejará a entrada da estação tão querida dos cariocas.

— Está marcado para amanhã, quinta-feira, o jantar-dansante do Olympico Club, a ser realizado no "grill" da Urca, ás 20 horas. Pede-se aos srs. associados reservarem suas mesas na secretaria do club.

— O Departamento Social promoverá amanhã, quinta-feira, com o successo habitual, um jantar-dansante, quando se fará ouvir a orchestra Fon-Fon, exclusiva do Fluminense Football Club.

— O Club Gymnastico Portuguez participará dos grandes festejos civicos commemorativos do proximo 7 de setembro, data da Independencia Nacional, realizando um baile de gala nos salões de sua magnifica séde social, á avenida Graça Aranha, decorrendo para essa festa com os mais salientes motivos historicos.

Para participar da expressiva e elegante manifestação cívica a directoria do veterano gremio luso-brasileiro convidará as altas autoridades brasileiras, o sr. Martinho Nobre de Mello, embaixador de Portugal e demais representantes desse paiz junto ao nosso governo assim como o general Francisco José Pinto, chefe da embaixada brasileira aos festejos commemorativos dos centenarios de Portugal e os seus illustres companheiros na importante missão.

— Será rezada amanhã, quinta-feira, ás 10 horas, no altar-mór da Igreja de São Francisco de Paula, missa de ... dia por alma do sr. Ernesto Elydio da Silveira, funccionario aposentado da Prefeitura do Districto Federal.

ANNIVERSARIOS

Fazem annos hoje, os srs.: general Tasso Fragoso, commandante Mario Rebello de Mendonça, dr. Francisco Freitas, dr. Virgilio de Mello Franco, dr. Philadelpho de Castro, dr. Jorge do Valle Costa, dr. Luiz Pereira de Souza, dr. Pizarro Loureiro, dr. Heitor de Cerqueira Lima, dr. Agostinho Bretas, Mario Fernandes Lopes, Luiz Gonzaga de Mattos e Anthero Martins Fernandes.

Senhorinhas: Elza Medina, Luiza Bastos e Carlinda L. de Oliveira.

Senhoras: Maria Leonor Moreira da Matta, Evangelina Silveira, Regina Coelho e Amandina Cruz.

— Transcorre hoje o anniversario natalicio do coronel Samuel Ribeiro Gomes Ferreira, director do Departamento Nautico e Aeronautico Civil.

Por esse motivo, os amigos, collegas e admiradores do illustre anniversariante, preparam-lhe significativas homenagens.

— A data de hoje registra a passagem do anniversario natalicio do sr. José da Silva, funccionario da "Casa da Moeda".

Os amigos e collegas do anniversariante, vão prestar-lhe, por esse motivo, merecidas homenagens.

— Faz annos hoje o intelligente menino Homero João, filho dos pharmaceuticos Narciso Corrêa e Antonietta J. de L. Corrêa.

HOMENAGENS

Joaquim Teixeira de Carvalho — Passando, hoje, o anniversario natalicio do nosso querido companheiro Joaquim Teixeira de Carvalho, seus amigos do DIARIO CARIOCA vão homenageal-o com um almoço. Carvalhinho — como é mais conhecido, entre nós, o anniversariante — goza de geral estima nesta casa pelas suas qualidades de caracter e coração.

VIAJANTES

Procedente dos Estados Unidos, com escalas pelos portos do Norte e do Brasil, amerissou hontem, no Aeroporto Santos Dumont, um "clipper" da linha internacional da Pan American Airways, trazendo os seguintes passageiros, de Miami: Frank L. Herle, Alexander Purce e Paul W. Frisk; de Port of Spain: Ramon Slaca; de Camocim: Pedro Pessoa de Almeida; de Areia Branca: dr. Vicente Carlos Saboya Filho e da Cidade do Salvador: Kurt Appel.

Pelo avião "Electra" da linha mineira da Panair do Brasil, chegaram ao Rio de Janeiro, procedentes de Araxá: sra. Aida Rego Perini e de Bello Horizonte: dr. Israel Pinheiro, Urbano Pereira Pinto, sra. Antonietta Godinho Camargo e sra. Eunice Richard Gonçalves.

Com destino a Buenos Aires, via Paraguay, parte hoje, ás 8 horas, do Aeroporto Santos Dumont, um avião "Douglas" da linha internacional da Pan American Airways, conduzindo os seguintes passageiros, para Porto Alegre: tenente Edy Espindola do Nascimento e para Buenos Aires: sra. Rosalina Coelho Lisbôa Miller, senhorinha Rahula C. L. Rademaker, Antonio Sanchez Larragoiti, senhorinha Suzana Mendes Gonçalves, senhorinha Arlette Mendes Gonçalves, sra. Thema A. Roberts, dr. Carlos Malini, Norbert A. Bogdan e Frank L. Herle.

Pelos aviões "Electra" da linha mineira da Panair do Brasil, partem para Bello Horizonte: dr. Israel Pinheiro, Harald Broe, Knud A. K. Larsen, Karl W. Andersen, Jayme Norak, dr. Fabio O. Pereira, Wilfred Tansley, dr. Paulo Monteiro Machado, Oscar Monteiro Machado, Oscar Pereira Carvalho, sra. Maritza Pereira Carvalho, sra. Mina Lynch, Alberto Zurcher, Oswaldo Coutinho, sra. Maria Rosa Penna Coutinho, sra] Maria de Lourdes e Sylvestre Escobar.

Patente de invenção n. 22.892

Momsen & Harris, Agente Official da Propriedade Industrial, estabelecida á Praça Mauá, n. 7, 18º, nesta cidade, encarrega-se de promover o emprego de **"Processo para a fabricação de carvões activos, não estructuraes"**, privilegiado pela patente, supra exarada, de propriedade de **Jacque Cyrus Morrell**.

CONHECE-TE A TI MESMA!

Aqui está um dos mais bellos ensinamentos da sabedoria grega, applicado ao sexo feminino.

Varias theorias consideraram até ha bem pouco a mulher um animal inferior, em relação ao homem. Hoje, porém, ella occupa, na sociedade, o mesmo logar que o seu companheiro de todos os tempos e a unica differença que a separa deste — a tragedia biologica — vem sendo estudada cuidadosamente, para ser destruida, se a tão alto pode ir o genio humano.

A TRAGEDIA BIOLOGICA DA MULHER!

Do Prof. A. W. NEMILOW
DA UNIVERSIDADE DE LENINGRADO

é um livro de utilidade indiscutivel que homens e mulheres devem ler. Estas, para se conhecerem a si mesmas, as particularidades do seu sexo, as razões das suas desvantagens biologicas, que a sciencia procura corrigir; aquelles, para aprenderem a amar melhor a sua companheira, que a Natureza cercou de encantos extraordinarios, mas tambem sobrecarregou de dores e amarguras.

NAS LIVRARIAS 8$000 — PELO CORREIO 9$000
Editorial CALVINO Limitada
Rua de São Bento, 28 — Rio de Janeiro

Onde Dormem os Necessitados

As Hospedarias Populares e Suas Mazellas Indescriptiveis — Camas a Dez Tostões — Um Pedaço de Sabão e Um Pente Velho Para Uso de Dezenas de Pessoas

Camas a 1$500 escreve-se á entrada de todas as hospedarias da cidade

E' da penuria premente dos necessitados que vivem as nossas chamadas hospedarias populares. Situadas em predios velhos e escusos, espalham-se as hospedarias por todos os recantos da cidade, offerecendo um espectaculo triste, doloroso mesmo, para aquelles que, por um momento apenas, possam correr os olhos sobre suas pauperrimas installações. E mais do que isso, sobre a absoluta falta de limpeza que se nota em tudo. No emtanto é para essas casas, verdadeiros fócos de mazellas de toda ordem, que accorre a grande legião dos que não pódem ter um quarto só seu, ou ao menos uma vaga em quarto de pensão modesta.

CAMAS DESDE DEZ TOSTÕES

Os preços nas hospedarias começam em dez tostões e vão até dois mil réis. Por esse preço o hospede de uma noite tem uma cama disposta num grande e ermo salão, sujo, infecto, sem ar, sem limpeza. São dezenas de camas de ferro, com colchões usadissimos, lençóes orphãos de agua e de sabão, em fileiras, lado a lado. A distancia que as separa é tão diminuta que o dono de uma ouve o resonar do vizinho e se, porventura, distender um braço irá fatalmente acordar o occupante da cama proxima. Assim, nessa incrivel promiscuidade, misturam-se homens sãos e homens portadores de molestia contagiosas. Rapazes de 16, 18, 20 annos, e homens cansados, abatidos, já no occaso da vida. Todos ali estão, no emtanto, acossados pela desventura, sem recursos para repousar num ambiente mais limpo.

UM TANQUE PARA DEZENAS

Em geral, sempre installadas em predios antiquados, essas hospedarias dispõem apenas de um tanque e de um W. C. Um e outro sujissimos. Ahi, ao romper do dia, dezenas de homens fazem a ablução matinal, usando o mesmo sabão inferior ali posto para uso geral. Depois, os mais apurados, desfilam diante de um espelho já sem brilho, onde um pente infecto passeia diariamente em cabellos os mais differentes, de donos os mais descuidados.

Um a um, vão os hospedes se levantando e ganhando a rua para a luta de todo o dia, muitos pensando já como adquirir o dinheiro para pagar, á noite, o preço da cama onde, durante horas, repousaram o corpo moido...

A FACHINA

Quando o grande salão se esvazia de todo, vem o encarregado e passa a vassoura no solo.

O pó que dahi se levanta ganha os travesseiros e os lençoes, logo esticados novamente para abrigar outros occupantes.

São, assim, sem excepção, as hospedarias que proliferam no coração da cidade, notadamente nas ruas de São Pedro, Lêdo, General Camara, General Pedra, Nuncio e outras tantas, cujos predios velhos, poucos disputados, são alugados para a exploração desse estranho commercio.

O Brasil na Exposição Internacional de Palermo

UM EXEMPLAR "HEREFORD" DE URUGUAYANA FOI CLASSIFICADO ENTRE 15 COMPETIDORES

A proposito da victoria alcançada pela pecuaria indigena na Exposição Internacional de Palermo, Argentina, o presidente da União de Cabanheiros, dr. João Fagundes, dirigiu ás autoridades do Brasil o officio seguinte:

"Com justificado orgulho communico a v. excia. que o torneiro Hereford, de propriedade do cabanheiro Gaspar Carvalho, conquistou lugar entre 15 competidores na exposição internacional de Palermo. Victoria brillante para o Brasil. Exuberante prova do aperfeiçoamento dos productos Cabanha de Uruguayana, que chegam a vencer em concurso maximo de notaveis concorrentes estrangeiros. E' a primeira vez que pecuaria nacional se apresenta no maior certame da America, tendo a opportunidade de enaltecer os cabanheiros do paiz, elevando o nome do Brasil pecuario".

Em Disputa da "Taça Adhemar de Barros"

CONFRONTAM-SE SABBADO E DOMINGO, AS MAIORES FIGURAS DO ATHLETISMO NACIONAL

A Liga de Athletismo do Rio de Janeiro juntamente com a Directoria de Sports de São Paulo, realizará sabbado e domingo proximos a segunda competição de atletismo em disputa da "Taça Adhemar de Barros".

Em torno desse certame reina bastante interesse. Todas as grandes figuras do sport-base nacional estarão em acção, o que justifica totalmente o enthusiasmo que vem despertando este campeonato.

As provas serão iniciadas na tarde de sabbado, encerrando-se o certame no dia immediato.

Nas provas de Arremesso de Disco e 75 metros razos para moças intervirão os seguintes athletas:

ARREMESSO DO DISCO

Sabbado — Final: 15,00 horas.

Record brasileiro — Bento de Camargo Barros (Tiété-São Paulo) 46m,32 — Record Sul-Americano — Bento de Camargo Barros (Brasil) 46m,32.

CONCORRENTES — 7, Armando De Laura (Aramaçam); 11, José B. Lucnesi (Aramaçam); 28, Ary V. Barbosa (Saldanha da Gama); 105, José da Silva Campos (Flamengo); 45, Paulino Ambrogi (Espéria); 112, Antonio Giusfredi (Espéria); 216, Emilio Nacarato (Fluminense); 257, Ricardo Nitz (Fluminense); 324, Icaro de C. Mello (Germania); 344, Wenceslau Gropp (Germania); 409, Antonio H Oliveira (Vasco); 411, David Campista (Vasco); 455, Caetano Eduardo (Palestra); 552, Armando Garlitt (Paulistano); 556, Constancio Guimarães (Paulistano); 757, Bento de C. Barros (Tiété-São Paulo); 782, Pedro Favali (Tiété-São Paulo); 864, José R. Rodrigues (Corinthians).

75 METROS RAZOS

Sabbado — Semi-final: ... 15,13 horas — Final: Domingo: 16,15 horas — Moças.

Record Brasileiro — Lydia Gaertner (Federação Paulista) 10" 3|10. — Record Sul-Americano — A estabelecer.

1.ª Semi-final — 17, Anna Stegeman (Associação Allemã); 179, Stella Neves (Espéria); 265, Crisca Jane (Fluminense); 348, Clara Muller (Germania); 583, Nazareth S. Queiroz (Paulistano).

2.ª Semi-final: 194, Ruth Pandolfi (Espéria); 263, Alda Velloso (Fluminense); 440, Marina Teixeira (Vasco); 579, Laix C. Stein (PaPulistano); 789, Aidê Bittencourtt (Tiété São Paulo).

3.ª Semi-final — 4, Ottilia Machado (Botafogo); 18, Charlote Uhl (Associação Allemã); 354, Hertha Mock (Germania); 439, Ivone Cunha (Vasco); 796 Maria L. Blois (Tiété-São Paulo).

Em cada prova classificam se duas para a final.

PALPITES...

Um dos indices mais seguros da popularidade da causa nacional do 5.º Recenseamento do paiz é a multiplicação de iniciativas que logo procuraram ligar esse emprehendimento ao gosto bem brasileiro das apostas, do jogo com a sorte.

Em grande numero de municipios, ora as Prefeituras, ora commerciantes ou industriaes, instituiram premios que serão conferidos a quem calcular o numero certo ou aproximado de habitantes do Estado, do municipio e até de determinado districto.

Evidentemente, não se pode conceber nada de mais aleatorio do que semelhantes palpites que, entretanto, podem, por um favor excepcional da sorte, corresponder á apuração que o censo demographico vae realizar, contando um a um os habitantes de todos os municipios do Brasil.

E verificada essa hypothese, não será para admirar que um tal felizardo queira de futuro convencer o DASP da desnecessidade de concurso para um cargo unico de **adivinho official**.

Os premios instituidos nos differentes pontos do territorio brasileiro não têm sido apenas em dinheiro. No municipio de Prata, Estado de Minas Geraes, o autor da melhor estimativa da população do districto de Patrimonio ou de Jardim ganhará, como premio, uma novilha da raça Indubrasil.

Syndicato dos Jornalistas Profissionaes

ASSEMBLÉA GERAL PARA NOVOS ESTATUTOS

O Syndicato dos Jornalistas Profissionaes solicita-nos a divulgação do seguinte:

"26 de agosto de 1940. Aos socios: — Assembléa Geral extraordinaria. De conformidade com o artigo 8.º do Decreto-lei 1402 de 5 de julho de 1939 e Portaria do sr. ministro do Trabalho S C m 354 de 22 de agosto corrente, ficam convocados os socios quites, no pleno goso de seus direitos syndicaes, para a assembléa geral extraordinaria, a realizar-se no dia 29 do corrente ás 17 horas, na séde deste Syndicato, avenida Rio Branco n. 181, 11.º andar.

Assumpto: Discussão e votação de novos Estatutos para adaptação á nova organização syndical. Essa assembléa delibera, com a presença, no minimo, de um quarto de socios quites, na segunda, com dez e na terceira, com qualquer numero, devendo as convocações serem espaçadas de duas horas.

Conforme, ainda, a alludida Portaria do sr. ministro do Trabalho, foi estatuido um modelo que deverá ser obedecido, completando-se por dispositivos concernentes as peculiaridades de cada entidade syndical, desde que não collidam com as normas legaes vigentes. (a.) H. Dias da Cruz, presidente.

ESCRIPTORIO DE ADVOCACIA
CIVIL COMMERCIAL E CRIMINAL
Questões Administrativas e Fiscaes — Contratos e Distratos Commerciaes — Defesa em todas as Repartições Federaes e Municipaes — Representantes nos Estados.
DRS HEIDER VILLARES SUCENA — J. ARAUJO VILLELA E PAULO FARIA DE MENDONÇA.
RUA DO OUVIDOR N. 183 — 2º andar — Sala 204 — Telephone: 42-7802.

Não vos esqueçaes de que os cégos necessitam sempre do vosso auxilio. Encaminhando-o para A ALLIANÇA DOS CÉGOS á rua 24 de Maio n. 47. Rio de Janeiro. Telephone 48-5202

GAZOGENIO FERTA LIMITADA

AOS SEUS FREGUEZES E AMIGOS

Temos a satisfação de communicar que em nossas officinas, á rua Francisco Eugenio, 371, estamos em intensa phase de producção dos nossos conjuntos patenteados de gazogênio a lenha marca FERTA, devidamente approvado pela Commissão Nacional de Gazogênio, conforme sábia exigencia legal. Sentir-nos-emos honrados se tivermos o prazer de receber a visita dos amigos e interessados, em nosso escriptorio e officina, onde poderemos não só demonstrar a efficiencia technica dos nossos apparelhos, mas as suas grandes facilidades de acquisição, pela modicidade dos seus preços.

Gratos.

A DIRECTORIA.

Surgirá Um Novo Bairro no Rio de Janeiro

Vae desapparecer a "Fazenda da Restinga", na Barra da Tijuca, e em seu lugar um novo bairro irá surgir.

A Prefeitura autorizou a "Barra da Tijuca S. A." a execução de abertura dos logradouros publicos, de accordo com a planta dos terrenos que lhe foram cedidos, devendo apresentar, essas futuras ruas, 8 metros de largura.

O "Parque Publico", como será denominado o novo bairro terá uma escola municipal, ampla e moderna, construida sob os moldes da moderna technica.

Imprensa Estadual

O ANNIVERSARIO DO "DIARIO OFFICIAL", DE GOYAZ

O orgão official do governo goyano faz annos hoje. Não se limitando apenas á publicação do expediente da administração estadual, o "Correio Official" de Goyaz é tambem um jornal informativo com noticiario apreciavel e interessante. Dahi a sua leitura não se restringir somente ás espheras administrativas mas, ao contrario, constituir materia de interesse para o publico em geral. Temos prazer em registar o anniversario do "Correio Official" e lhe apresentamos no mesmo tempo as nossas felicitações.

Juizo de Direito da Segunda Vara de Familia

Edital de citação, com o prazo de quarenta dias, á dona Santina Hilda de Albuquerque Milet, em logar incerto e não sabido, para responder á acção ordinaria de desquite, que lhe será movida por seu marido Hamilton Franco, na forma abaixo:

O doutor Guilherme Estellita, Juiz de Direito da Segunda Vara de Familia do Districto Federal, etc.

FAZ saber que digo saber aos que o presente edital, com o prazo de quarenta dias, virem, delle conhecimento tiverem e interessar possa, que, pelo mesmo, a requerimento de Hamilton Franco, fica citada sua mulher dona Santina Hilda de Albuquerque, que se acha em logar ignorado daquelle, conforme affirmação sua, para, dentro do prazo de que trata o artigo duzentos e noventa e dois do Codigo de Processo Civil, e que, segundo o disposto no artigo cento e setenta e oito, paragrapho primeiro, do citado Codigo, começará após o transcurso do marcado no presente, contado o deste da sua primeira publicação, responder, neste Juizo, com séde provisoria na sala do Juizo da Segunda Vara Civel, no quinto andar do Palacio da Justiça, á rua Dom Manoel, numero vinte e nove-trinta e um, no Rio de Janeiro, Districto Federal, á acção ordinaria de desquite, que lhe será proposta por seu marido, de accordo com a lei, nos termos das petições dos theores seguintes: "Excellentissimo senhor doutor Juiz de Direito da Vara de Familia, Hamilton Franco, brasileiro, casado, commerciario, residente nesta cidade, á rua Buqu digo rua Buarque de Macedo numero trinta e dois, apartamento numero quarenta e dois, vem expor a vossa excellencia o seguinte: Primeiro — Que se casou com dona Santina Hilda de Albuquerque Milet, aos oito de julho de mil novecentos e vinte e seis, pelo regime da communhão de bens, como prova a certidão junta. Segundo — Que o casal tem um filho menor, de nome Hilton, que vive em companhia de seu pae, que lhe presta todos os cuidados, como educação, instrucção, etc. — Terceiro — Que, sua mulher, desde mil novecentos e trinta, abandonou o seu lar, entregando-se á vida desregrada, passando a viver em companhia de outros homens. Quarto — Que assim se verifica a hypothese prevista no artigo trezentos e dezesete numero um, tres e quatro do Codigo Civil e, portanto, motivo bastante para que seja decretado o desquite do casal, que não possue bens a partilhar, condemnando o conjuge culpado as mais pronunciações de direito. Ignorando o supplicante o logar em que se encontra a sua mulher dona Santina Hilda de Albuquerque Milet para o effeito legal da propositura da presente acção de desquite, requer a vossa excellencia a citação da ré por edital como prescreve o artigo cento e setenta e sete numero um do Codigo de Processo Civil, ficando desde logo, citada para os demais termos da acção, até final sentença sob pena de revelia. Protesta-se por todo o genero de provas em direito admittidas, juntada de documentos, testemunhas, etc., dando a presente para effeito da taxa, o valor de réis um conto de réis (um conto de réis). Nestes termos, P. deferimento. Rio de Janeiro cinco de abril de mil novecentos e quarenta. (a.) Paulo Manzo Ad. Insc. numero dois mil setecentos e cincoenta e um. Colladas tres taxas judiciarias no valor total de mil e trezentos réis. DISTRIBUIÇÃO: — Oitavo Distribuidor. Distribuido á Segunda Vara de Familia. Rio de Janeiro, doze, quatro, mil novecentos e quarenta. O Juiz substituto, Castro. DESPACHO: — A. á conclusão. Rio, quinze, quatro, novecentos e quarenta — Estellita. A petição está redigida em uma folha de papel sellado de dos mil e trezentos réis. PETIÇÃO DE FOLHAS ONZE: — Excellentissimo senhor doutor Juiz de Direito da Segunda Vara de Familia. Hamilton Franco, nos autos da acção de desquite que move contra sua esposa, dona Santina Hilda de Albuquerque Milet, em cumprimento ao despacho de vossa excellencia, vem declarar que, de accordo com o artigo cento e cincoenta e oito, numero cinco, do Codigo do Processo Civil, os meios de prova com que o autor pretende demonstrar a verdade do alegado são: — depoimento pessoal, depoimento de testemunhas e documentos, como ainda não foi citada á Ré para sciencia da propositura da presente acção, requeiro a vossa excellencia, a juntada dos inclusos documentos e abaixo o ról de testemunhas. J. esta P. deferimento. Rio de Janeiro, quinze de maio de mil novecentos e quarenta. (a.) Paulo Manzo. **Ról de testemunhas**: Primeira — Agenor Castilho, rua Santo Amaro numero cinco, apartamento sessenta e quatro; Segunda — Horacio Coelho, rua Evaristo da Veiga numero cento e trinta e dois; Terceira — Antonio Lopes dos Santos Junior, rua Riachuelo cento e trinta e tres, apartamento trinta e cinco; Quarta — Nelson Giannini, rua Evaristo da Veiga numero cento e trinta e quatro. DESPACHO: — J., em termos — RIO, dezesete-cinco-novecentos e quarenta — Estellita. A petição está redigida em uma folha de papel sellado de mil e trezentos réis. DESPACHO DE FOLHAS QUINZE: — REGULARIZADA a petição de folhas dois, expeça-se edital com o prazo de quarenta dias — Rio, vinte-cinco-novecentos e quarenta — Estellita. PETIÇÃO DE FOLHAS VINTE: — Excellentissimo senhor doutor Juiz de Direito da Segunda Vara de Familia. Hamilton Franco nos autos da acção de desquite que move contra sua esposa dona Santina Hilda de Albuquerque Milet, requer a vossa excellencia a expedição de novos editaes para citação da Ré, por não ter sido publicado os editaes expedidos anteriormente, dentro do prazo que determina o Codigo do Processo Civil por motivos independentes da sua vontade. Nestes termos P. deferimento. Rio de Janeiro, doze de agosto de mil novecentos e quarenta. (a.) Paulo Manzo, adv. insc. dois mil setecentos e cincoenta e um. DESPACHO: — J., sim, em termos. Rio-doze-oito novecentos e quarenta — Estellita. — A petição está redigida em uma folha de papel sellado de mil e trezentos réis. E, assim deferindo as petições retro transcriptas, mandou passar, para conhecimento e sciencia da citanda, sob a comminação de direito, o presente edital, e mais dois de igual theor, para a afixação no logar do costume e sua publicação na imprensa, na forma e de accordo com a lei. Dado e passado nesta cidade do Rio de Janeiro, Districto Federal, aos vinte e dois de agosto de mil novecentos e quarenta. Eu, Cecilia Cavalcanti de Oliveira Rodrigues escrevente juramentada o dactylographei. E eu Eneas Soares do Couto, escrivão, o subscrevo.

Joel Ciclone No Casino Flutuante
"O Chicote" Dá Uma Lição
Cesar Roberto E o Atentado Ao Embaixador
O Falcão Da Noite Contra o "Terror Mental"
Eis As Historias Completas Que O Lobinho N.º 5 Apresentará

Peracio e Geninho, os Dois Meias do Botafogo Para o Resto do Campeonato

UM CONSELHO, MEU AMIGO PIMENTA...

Antonio LINS

Quando Dori Kruschner veiu da Europa e ingressou no Flamengo, afim de treinar o gremio rubro-negro, na vigencia de Bastos Padilha, a logica mandava — e ella foi confirmada — que determinados elementos, ligados então ao presidente rubro-negro, se dedicassem de corpo e alma á defesa absoluta do preparador hungaro.

Isso se viu logo depois quando Kruschner não convenceu como technico do actual campeão da cidade. A defesa que dois diarios fizeram do hungaro serviu para mostrar á cidade sportiva onde estavam seus defensores...

Kruschner não teve a sorte que outros technicos têm tido entre nós. E enveredou pela rua da amargura, sendo seguido de perto pelo jornalista que sonhava com a rehabilitação do homem que veiu da Europa com fama de grande capacidade...

Houve, porém, uma parada. Aquella que o Botafogo proporcionou ao homem que foi em alguns momentos tão injustamente accusado, inclusive pelo responsavel por essas linhas. Essa parada deu um relativo descanso ao jornalista que ansiava por uma rehabilitação do homem cuja estrella se apagara ao atravessar o Oceano Atlantico... Mas a sorte foi curta, ainda uma vez. Kruschner, ao que parece, se deixou levar por influencias estranhas e perdeu-se naquelle lago que lhe servira de repouso por alguns dias...

* * *

O crepusculo de uma estrella marca sempre a aurora de uma outra no firmamento. E assim vem de se dar com Kruschner no Botafogo.

Pimenta é o seu substituto.

Esse facto vem de dar motivo ao resurgimento tambem do jornalista que, como um astro que não se póde afastar de um outro maior, o segue á pequena distancia indefinidamente, como que se fôra um animalzinho leal que segue o seu dono... E esse reapparecimento foi, como era de se esperar: tentando attingir Pimenta, para vencer com argumentações "innocentes" e tolas as coisas sérias e honestas...

Pimenta sabe, dessa fórma, que conquistou um novo inimigo. Perigoso porque age com as armas da penna. Mais perigoso ainda, porque sonega a verdade e impõe a inverdade com uma simplicidade tão grande que quem não o conhece profundamente se deixa arrastar até ás portas do abysmo..

Aquella tentativa de desmoralização ao novo technico do Botafogo, num topicozinho, dizendo que "Pimenta constitue um exemplo frisante da tragedia vivida por um technico" é o prenuncio da offensiva que virá depois.

* * *

Por mais de uma vez temos dito que não nos tornamos advogados de ninguem por solicitação. Quando abraçamos uma causa o fazemos com sinceridade e elevação de profissionaes honestos. Por isso mesmo nos tornamos, agora, advogados de Pimenta. E para inicio da causa investimos fazendo interrogações talvez irresponsaveis. Exemplo: Qual a tragedia vivida por Pimenta? Sabemos a resposta: aquella do Madureira, a outra, a do S. Christovão...

Nós continuamos com a defesa:

O S. Christovão é um club, onde todos querem mandar. Isso toda a cidade sabe. O exemplo de Del Vale é frisante. Um homem que tem collocado uma fortuna dentro do club, sem nenhuma garantia, viu seu nome andar por baixo, nos labios de um bando de senhores que desejavam postos de mando effectivo, dentro do club alvo, para afastal-o da presidencia... Foi pela balburdia que imperava no gremio alvo onde todos queriam mandar no team que não tinha bons jogadores, que Pimenta o deixou em paz e ficou em melhor situação. No Madureira, o caso era mais ou menos igual. Peorando num ponto: no que diz respeito á acquisição de elementos de valor para o club. Essa a tragedia que se quer apontar como tendo sido vivida por Pimenta.

Por que não apontam a "tragedia pernambucana" como exemplo?...

E' bem verdade que vimos certas criticas severas, no "Diario de Pernambuco", no "Diario da Manhã" e "Diario da Tarde" de Recife, sobre a actuação do "coach" botafoguense para com o seleccionado do lendario Estado nordestino. Mas, ficando Pimenta na posição em que ficou, com autoridade absoluta de escalar preparar punir e dirigir o team de Pernambuco ao campeonato brasileiro, do anno passado, qual a resposta que o treinador patricio deu aos seus difamadores?

Essa resposta, que foi concretizada na grande exhibição do scratch do Leão do Norte, frente aos cariocas, poderia ser apontada como a tragedia do novo inimigo que Pimenta conquistou ao ser afastado Kruschner do Botafogo...

Pimenta já sabe, portanto, que conquistou um inimigo. Esse á vista. Outros estão ás escondidas. No proprio club alvinegro, e disso estamos certos. Vamos, pois, dar um conselho ao novo technico alvi-negro: não siga a politica de João Lyra Filho, de Sergio Darcy, de Rivadavia Corrêa Meyer, de Carlitos Rocha ou seja lá de quem fôr que tenha o seu intermediario para lhe chegar junto e "aconselhar" a collocação desse ou daquelle elemento no team, "em face dos trabalhos prestados ao club no passado". Você tem uma unica coisa a fazer, Pimenta, se é que deseja realmente vencer e ficar com a pessoa ao seu lado: olhar para frente, ouvindo sómente a sua consciencia de accordo com a maxima prudencia e coherencia. Em caso contrario, você terá. então, a tragedia que aquelle meu illuminado collega disse que você viveu...

CONSULTAS GRATIS

Doenças internas e nervosas — o dr. R. Costa tem methodo proprio para o tratamento, baseado nos principios da doutrina ESPIRITA, attende por carta aos que lhe enviarem symptomas detalhados, nome, idade, enveloppe sellado para resposta. Pedidos á CHARITAS. C. P. 895 — Rio.

DR. EMYGDIO F. SIMÕES

Director da Casa de Saude Dr. Pedro Ernesto S/A.
Vias Urinarias — Molestias de Senhoras — Partos
Consultorio: Rua da Carioca 6-4.° andar
Das 16 ás 19 - Tel. 22 4774

Nervosos

Disturbios sexuaes, phobias, obsessões, angustia, esgotamento nervoso, enfraquecimento da memoria e da vontade. Perturbações organicas de fundo psychico.

Crianças de educabilidade difficil e anormaes. Determinação do desenvolvimento mental.

Exames e analyses psychologicas para fins medicos, pedagogicos e de orientação profissional.

CLINICA MEDICO-PSYCHOLOGICA DO

DR. JAYME GRABOIS

Director do Instituto de Psychologia da Universidade do Brasil.

RUA MEXICO, 168 — Sala 513

Consultas de 17 horas em diante — Tel.: 42-1424

Sob a Orientação de Pimenta a Apresentação do Botafogo Frente ao Flamengo

ALVI-NEGROS E FLAMENGOS EM LUTA PARA A MELHORIA DE POSIÇÃO — VASCO x BANGU' E BOMSUCCESSO x AMERICA, OS OUTROS JOGOS DA RODADA DE DOMINGO

O cartaz da L. F. R. J. para domingo nao comporta qualquer jogo de sensação.

A peleja principal da rodada reunirá as turmas do Flamengo e Botafogo, ambos collocados em identica posição e com egual numero de pontos perdidos. Procurando a melhoria de sua situação, rubro-negros e alvi-negros aguardam este cotejo como uma excellente opportunidade para conquistarem um triumpho convincente e capaz de se rehabilitarem amplamente das fracas performances que vêm desenvolvendo ultimamente.

Considerando o valor do adversario, os dois bandos têm se preparado com rigor, pois estão certos de que encontrarão um obstaculo difficil e que para transpol-o, terão que dispender muitos esforços.

A nota attractiva deste jogo constituirá a primeira apresentação do "eleven" do glorioso sob a orientação de Adhemar Pimenta.

O conhecido technico da "Coupe du Monde" pretende estrear auspiciosamente, para isto, tem se dedicado com carinho ao preparo de sua nova equipe.

Hoje, tanto o Botafogo como o Flamengo farão o ultimo apronto de conjunto. A direcção technica dos dois clubs têm tomado todas as providencias para que os seus quadros apresentem-se domingo ostentando boa forma de preparo e estejam em condições de produzir boa performance.

Este "match" será effectuado na cancha do Flamengo, na Gavea.

O Vasco em seu campo enfrentará o Bangú. Os vascainos são flagrantemente superiores e estão cotados como favoritos.

Completando, o Bomsucesso receberá a visita do America.

Será um confronto equilibrado onde deverá ser observado dois quadros empregando-se com todo enthusiasmo e ardor para a conquista da victoria.

Pelo Campeonato Juvenil de Basketball

JOGARÃO HOJE A' NOITE O RIACHUELO E PORTUGUEZA

Conforme antecipamos, foi de commum accordo resolvida a antecipação do jogo Riachuelo x Portugueza, pelo Campeonato Juvenil de Basketball, de domingo para hoje.

Este match será effectuado no rink da rua Marechal Bittencourt, estando o seu inicio marcado para as 20,30 horas.

Para o controle estão designados as seguintes autoridades:

Arbitro, Edson Mitrano; fiscal, J. Alvaro Cerqueira Lima; chronometrista, Amaury Nabuco de Freitas; apontador, Avelino da Cruz e delegado, Alfredo T. Novaes.

Dr. Americo Caparica

Clinica Medico Cirurgica
Consult. R. Visconde do Rio Branco, 31 — Tel. 22-2940, diariamente das 16 ás 19 hs.
Res. Rua Paulo de Frontin, 103 - 2.° — Tel. 22-7804

São Christovão x Fluminense Farão Hoje Um Match-Treino

Preparando-se para os proximos compromissos, treinarão hoje em conjunto as equipes profissionaes do São Christovão e Fluminense.

Tricolores e alvos farão um match-treino, tendo por local a cancha da rua Figueira de Mello.

Os dois clubs formarão com todos seus elementos, razão porque, o ensaio desta tarde está sendo aguardado com bastante interesse.

Wolley no Club de São Christovão

O Club de São Christovão fará proseguir depois de amanhã, o Torneio Interno de Wolley-Ball com a realização dos seguintes jogos:

Motta Rezende x Alvaro Barroso.

Augusto Lopes x Beck Guimarães.

No São Christovão

Para o mez de setembro já está organizado pelo direcção social do Club de São Christovão o programma de festas para a homenagem dos san-christovenses á entrada da primavera. No dia 14, como preliminar, haverá uma noite dansante das 22 ás 2 horas, com o traje de passeio completo. No sabbado seguinte, dia 21, das 23 ás 4 horas, realizar-se-á na séde do Club de São Christovão o grande baile da primavera com que o vovô dos clubs recreativos desta cidade festejará a entrada da estação tão querida dos cariocas.

TACHYGRAPHOS

OBTÊM BONS EMPREGOS
CURSO PRATICO E EFFICIENTE
Rua 7 de Setembro n. 65 — 7.° andar

O Flamengo Não Tem Direito de Multar Seus Jogadores Por Deficiencia Technica

De Jogadores Mediocres Não Se Pode Esperar Grandes Exhibições — Leonidas e Domingos Sacrificados — Dêem Bons Elementos á Flavio e o Flamengo Resurgirá...

O Flamengo ao que parece está mesmo enfrentando a mesmissima crise que o Botafogo enfrentou até bem pouco tempo: descontrole geral na sua equipe de profissionaes.

No Botafogo o caso se explica de uma maneira diversa da que se pode mostrar no Flamengo. No "glorioso" faltava um technico competente para preparar a equipe que indiscutivelmente dispõe de bons elementos; no Flamengo precisa-se de elementos para serem tratados por um rapaz que, não sendo sumidade como technico, é um homem dedicado, que já deu algumas vezes glorias que muitos technicos, chamado competentes, não conseguiram dar...

MULTAS POR DEFICIENCIA?...

Os jornaes publicaram uma nota affirmando que a direcção do Flamengo propuzera multa á granel, ao quadro de profissionaes do rubro-negro, por "deficiencia technica", em relação ao jogo com o São Christovão.

A medida é tão absurda, tão incomprehensivel que o reporter não pode acreditar que Gustavo de Carvalho vá admittir uma coisa dessa natureza. Pode-se culpar um jogador pelo fracasso de um team. Isso porem somente quando elle provoca a sua derrota.

Por acaso, houve um jogador que provocasse a quéda do Flamengo, domingo ultimo? Acreditamos que não. Houve sim, homens agindo sem technica, sem conseguir convencer, porque talvez mesmo, nunca tenham convencido a ninguem, antes daquella partida...

E apontariamos Castillo por exemplo...

O Flamengo não pode multar, pois o team todo por tal allegação. O campeão da cidade não possue um "onze" capaz de vencer e convencer. Pode obter uma victoria mesmo espectacular, contra qualquer adversario. Isso, porem não fará ninguem acreditar que elle está em condições de tal feito. Por isso acreditamos que encontrando qualquer adversario que aja decisivamente, o Flamengo difficilmente poderá vencer, porque lhe faltam elementos para formar um bom quadro.

O SACRIFICIO DE UM "CRACK"

São poucos os "cracks" que nós podemos dizer que existem na cidade. O Flamengo por exemplo não tem team, mas têm tres "cracks". Apontamos Domingos, Walter e Leonidas. Dentre esses vemos um que em cada match de seu club e cada vez mais sacrificado. Queremos falar de Leonidas. Não nos interessa fazer a defesa desse jogador por um outro motivo que não seja o da justiça. Virias têm sido as vezes que esse "player" soffreu a nossa mais energica censura. Isso porém não nos impede, no momento em que elle merece o nosso elogio, que o façamos. Leonidas têm sido o "crack" sacrificado em cada jogo do seu club. Sem elementos para cercal-o, para auxilial-o na victoria de seu club ou á altura de se aproveitarem das jogadas iniciaes do famoso center, Leonidas vê dia a dia sua estrella se apagando, sem no entanto caber qualquer culpa a si proprio. Pensamos que a directoria do Flamengo age mal em não contratar novos elementos. Elementos que sirvam realmente, que não sejam indicados por jornaes que são encarregados da propaganda de turistas sem valor, que chegam ao Rio após um periodo de descanso de uma operação, etc...

O problema do Flamengo, actualmente, não é multar seus jogadores por deficiencia technica: é cuidar de contratar novos elementos, porque na realidade o campeonato ainda não está totalmente perdido. O que não se pode é conceber o sacrificio de um jogador da classe de Leonidas ou de Domingos.

Dêm bons "players" para Flavio Costa e elle fará o Flamengo resurgir.

GENINHO, O UNICO JOGADOR MINEIRO QUE INTERESSA AO BOTAFOGO FOOTBALL CLUB

Peracio Terá Seu Contrato Renovado e Será o Companheiro de Seu Conterraneo na Outra Meia

Noticiou-se ha dias que o Botafogo iria contratar uma porção de jogadores mineiros e gauchos para o seu "team" profissional.

Foram citados varios nomes e foram apontadas varias despensas de jogadores.

Sobre o assumpto consultamos a direcção do Botafogo, e a resposta foi negativa. Não havia, absolutamente, nenhum jogador estadoano em suas cogitações para modificarem o esquadrão alvi-negro.

No entanto o noticiario sobre o assumpto persiste.

Dos varios nomes que estiveram no cartaz restam, agora, Geninho e Laxixa.

* * *

Sobre o meia mineiro ha no momento o seguinte:

Sabbado ultimo, João Lyra esteve em longa conferencia com Pimenta.

Trataram nesta palestra sobre as necessidades actuaes do "onze" profissional do "glorioso".

O technico havia apontado ao presidente a necessidade de se contratar um meia e indicou as qualidades demonstradas por Geninho, durante os ensaios do "seleccionado mineiro", fazendo as melhores referencias sobre suas possibilidades.

Depois dessa conversa que durou varias horas, o sr. João Lyra resolveu mandar um emissario a Bello Horizonte tratar da acquisição desse jogador mineiro, que pode actuar em qualquer das meias.

* * *

Sobre Laxixa podemos informar o seguinte:

O dr. Vargas Netto associado do Botafogo demonstrou interesse em trazel-o para o Rio. Sobre o assumpto trocou ideas com o senhor João Lyra, no sentido desse jogador transferir sua residencia para esta capital e integral-o no Botafogo como profissional.

Essa situação proposta foi aceita pelo presidente do "glorioso".

* * *

O contrato de Peracio termina hoje.

Interrogamos Pimenta sobre a situação deste jogador.

Pimenta nos declarou que considera esse "player" necessario ao quadro que dirige, tanto que solicitou ao Departamento Medico um exame e o respectivo laudo.

O parecer do dr. Lopes Cansado determina que Peracio está em optimas condições physicas e por isso o technico o convocou para o treino de amanhã.

De sorte que Peracio vae continuar defendendo as cores do alvi-negro.

São essas as ultimas observações internas do Botafogo sobre as modificações annunciadas no seu esquadrão profissional.

Como se vê, Pimenta, ainda, não teve interferencia junto aos jogadores mineiros ou gauchos para que elles ingressem no Botafogo.

Os Jogos de Amanhã Pelo Torneio Complementar

O Torneio Complementar da Liga Carioca de Basketball terá proseguimento amanhã com a realização dos seguintes jogos:

BANGU' X MACKENZIE

Rink da rua Ferrer:

Affono Lefever, arbitro do 2.° jogo e fiscal do 1.°; Nelson S. Carvalho, arbitro do 1.° jogo e fiscal do 2.°; Carlos Girardin, chronometrista; Octavio Ramos da Costa, apontador e Armindo de Oliveira, delegado.

PORTUGUEZA X GFAJAHU'

Quadra da rua Barão de S. Francisco Filho:

Georges Gerard, arbitro do 2.° jogo e fiscal do 1.°; Carlos Marques, arbitro do 1.° jogo e fiscal do 2.°; Amaury Nabuco de Freitas, chronometrista; Carlos Soares do Couto, apontador e Rubem Rodrigues da Costa, delegado.

Uma Reparação Necessaria

Quando noticiamos ha dias os acontecimentos havido no rink do Botafogo de Regatas, tivemos opportunidade de incluir, como sendo um dos turbulentos, o sr. Adherbal de Souza Bastos director do querido club da Estrella Solitaria, porque realmente vimos num dos grupos de exaltados, a thesoureiro do gremio da Estrella Solitaria a gesticular de tal forma que nos dava a impressão que elle é quem promovia, realmente, uma parte do barulho. Falando hontem com s. s. verificamos que houve um equivoco de nossa parte, pois seus gestos não eram de irritação contra o juiz segundo o proprio Adherbal e sim reprovando aos exaltados que em grande numero queriam aggredir o juiz.

Fazemos essa rectificação porque não queremos manter uma injustiça contra um elemento que não a merece.

O certame da Federação de Tennis

Resultados dos Jogos Effectuados Domingo

A Federação de Tennis do Rio de Janeiro, realizou domingo o certame de 1ª classe de senhoras e 1ª classe de cavalheiros. Os resultados verificados foram os seguintes:

Paysandu' x Fluminense A. — Quadras do Paysandu' — Vencedor o Fluminense A. por 2x0 — 24|8|40.

Simples — Elza Borgerth (Fluminense), venceu Margaret Overtreet (Paysandu'), por 2x0 (6x1-6x1), Ruth Mesquita (Fluminense) venceu Herminia Daestwyler (Paysandu') por 2x0 (6x4-6x0).

Duplas — Stella Leal-Minnie Monteath (Fluminense) venceram Eileen Grand-Violet Caldwell (Paysandu') por 2x0 (6x1-6x1).

Paysandu' x Tijuca — Quadras do Paysandu' — Vencedor o Tijuca por 2x1 — 25|8|40.

Simples — Dulce Rego (Tijuca) venceu Margaret Overtreet (Paysandu') por 2x0 (6x3-6x1), Violet Caldwell (Paysandu') venceu Laura Moraes (Tijuca) por 2x0 (6x3-7x5).

Duplas — Sandolina Pinto-Odaléa Mideal (Tijuca) venceram Eileen Grand-Marjorie Camaron (Paysandu') por 2x0 (7x5-6x3).

1ª Classe de Cavalheiros

Country x Fluminense B. — Quadras do Country — Vencedor o Country por 3x2 — .... 24|8|40.

Simples — A. Faria (Country) venceu Hercilio Soares (Fluminense) por 2x0 (6x2-6x4), F. Furtado (Fluminense) venceu Kurt Metzner (Country) por 2x1 (6x2-3x6-6x3). H. Buarque (Country) venceu Renato Soares (Fluminense) por 2x0 (6x2-6x4), J. Verda (Country) venceu O. Bergerth (Fluminense) por 2x1 (7x5-4x6-6x3).

Duplas — S. Pedrosa-Julio Isnard (Fluminense) venceram O. Teixeira de Freitas-Rodolpho Figueira de Mello (Country) por 2x1 (6x4-4x6-6x0).

Tijuca x Fluminense A. — Quadras do Tijuca — Vencedor Fluminense A. por 4x1 — 25|8|40.

Simples — R. Pernambuco (Fluminense) venceu Ruy Ribeiro (Tijuca) por 2x0 (6x1-6x1), H. Mesquita (Fluminense), venceu E. Gonçalves (Tijuca) por 2x0 (19x17-6x0), J. Guimarães (Fluminense) venceu Mario Pires (Tijuca) por 2x0 (6x2-7x5), Carlos Ferreira (Tijuca) venceu Helio Rocha (Fluminense) por 2x0 (7x5-6x4).

Duplas — C. Rangel-F. Pedroza (Fluminense), venceram Zenha-(çç1,veMDRLSHRDLUo Manoel Zenha-Alberto Cortes (Tijuca) por 2x0 (6x2-8x6).

Contou Tempo a Federação Brasileira de Football

Realizou-se hontem á tarde, a ceremonia das commemorações do anniversario da Federação Brasileira de Football.

A' reunião festiva estiveram presentes todos os representantes das Ligas estaduaes, paredros dos nossos clubs, jornalistas e innumeros convidados.

Durante a reunião foram inaugurados os retratos dos srs. Arnaldo Guinle, Luiz Aranha, e Sergio Meira Filho.

Mais tarde foram entregues aos respectivos representantes das entidades medalhas e taxas que foram conquistadas pelos vencedores dos campeonatos de zonas e finaes no torneio nacional.

Discursaram os srs. Joaquim Guimarães, presidente da Liga do Rio de Janeiro, Ayr Pinheiro, da Liga de Remo, o dr. Alberto Borgerth, pela C. B. D., Alarico Maciel, da Federação Fluminense, e representantes da imprensa.

Num ambiente de mais franca cordialidade terminaram as festas de tão auspiciosa data para o football brasileiro.

Continua Vencendo

O INFANTIL DO TRIANGULO F. C.

Como foi amplamente noticiado realizou-se domingo ultimo no gramado da rua São Luiz Gonzaga, uma renhida partida de football entre o Bahia F. C. e o club local. Essa peleja que era esperada com grande interesse, teve a assistil-a numerosos adeptos do sport mirim, que muito elogiaram as jogadas do quadro rubro. Esse prelio terminou com a justa victoria dos pupillos do sr. Francisco pelo elevado score de 4x0. Todos os jogadores se destacaram numa brilhante actuação. O quadro vencedor estava assim formado: Nonito, Elmo e Wladimir; Jader, Deval, José, Paulinho, Norival, Nilo, Tutinho e Guilherme.

PROTESTOU O VASCO

SO' A ANNULLAÇÃO DO JOGO

Satisfaz ao Gremio Cruzmaltino

Deu entrada hontem na secretaria da Liga de Football, o annunciado recurso do C. R. Vasco da Gama, impugnando a validade da victoria, attribuida ao Fluminense pelo juiz Carlos de Oliveira Monteiro.

Baseia-se o documento em questão nos artigos 84 (alinea E) dos Estatutos e 10 do Regulamento Geral.

Occupa-se, de inicio, o recurso, do presidente Antonio Campos, da arbitragem do juiz do jogo Fluminense x Vasco, na "Copa Rocca" de 1939, no estadio de São Januario, reportando-se á affirmação do dr. Luiz Aranha sobre a conducta desastrada daquelle arbitro, citando a responsabilidade a elle attribuida na ameaça da ruptura das relações do football sul-americano.

Confirmada Plenamente a Informação Que Antecipamos Hontem aos Nossos Leitores — Despachado o Recurso e Informado o Fluminense Que Tem 48 Horas Para se Pronunciar

Diz que o Vasco não pretende desacatar as leis da entidade, pelo contrario, visa defender o prestigio do nosso football. Quer, antes reparar um arbitrio.

Contesta as allegações da sumula quando Tijolo affirma que Zarzur estava bem proximo delle e que repetiu tres vezes o silvo do apito.

A esse respeito, se baseia o recurso vascaino no relatorio detalhado do sr. Orlando Villela, representante da presidencia e diz que o player em questão não se rebellou contra qualquer decisão e disso dá testemunho na unanime opinião da imprensa local. Quando muito deixou de attender, por não ter prestado a attenção devida ao apito do arbitro.

Com fundamento no artigo 52 do Regulamento Geral, paragrapho primeiro, o gremio de São Januario commenta o "erro de direito" e conclue pedindo seja apreciada pelo Conselho Superior a impugnação do resultado do jogo com os tricolores, por isso que um "erro de direito" do arbitro "alterou a constituição effectiva do quadro" e, consequentemente, o desfecho do match em questão.

QUARENTA E OITO HORAS DE PRAZO PARA SER OUVIDO O FLUMINENSE

Processando o recurso do C. R. Vasco da Gama, o presidente Joaquim Guimarães deu o seguinte despacho, publicado no Boletim Official de hontem da L. F. R. J:

"Levo ao conhecimento dos interessados que, no protesto enviado a esta Liga pelo Club de Regatas Vasco da Gama, sobre a validade do jogo de profissionaes "Fluminense x Vasco da Gama", realizado aos 25 do corrente mez, lavrei o seguinte despacho:

"Nos termos do art. 84 dos Estatutos e 10.º do Regulamento Geral, dou vistas, dentro do prazo de quarenta e oito horas, (48), ao Fluminense Foot-ball Club, para apresentação das razões que julgar convenientes".

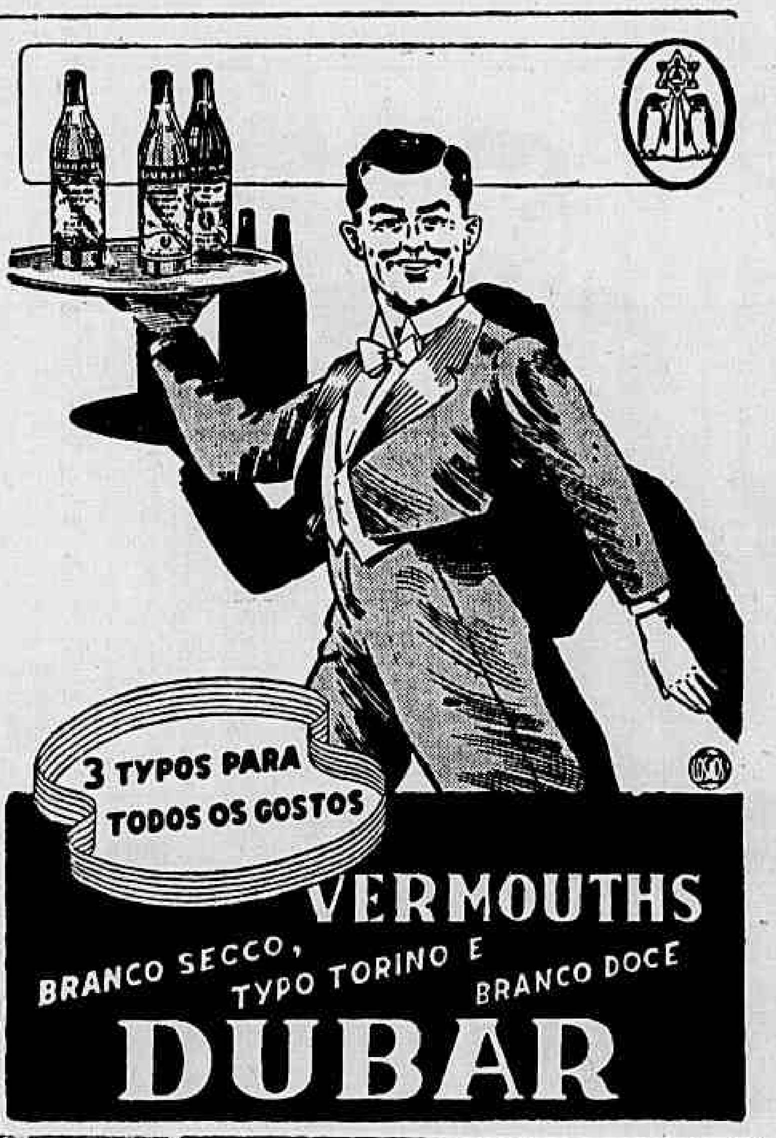

O Vasco Precisa Defender Com Toda a Energia os Seus Direitos

Não se Deve, Porém, Esquecer o Respeito Que Merece o Tricolor — O Grito de Leão Attingido e o Recuo de Uma Lebrezinha Inoffensiva — Sequencia de Abuso dos Juizes e a Falta de Providencias — Teixeira de Lemos e o Antidoto Indicado...

Poucas são as pessoas que sabem ter na medida o censo recto da autoridade julgadora imparcial. E preciso, para se confiar o desempenho de uma missão julgadora a um homem qualquer hoje em dia, verificar-se que elle tenha elevada educação. Em caso contrario — na classe media com especialidade — não se pode confiar em cada grupo de cem, em dez que saibam ponderar, julgar com isenção de animo, quando o poder está ao seu alcance. Por isso, se essa gente que tem os destinos de certas aggremiações em suas mãos, pensasse um pouco mais do que pensam, não entregariam a determinados homens o direito de resolver ao seu criterio situações que merecem o estudo acurado e demorado de homens com visão, serenidade e sobretudo respeito ao seu semelhante.

Sr Murio Polo

A SEQUENCIA DO ABUSO E A FALTA DE PROVIDENCIAS

Temos por mais de uma vez combatido os dirigentes da Liga de Football do Rio de Janeiro, pelo facto delles darem uma autoridade tão absoluta aos nossos juizes de football. Dissemos, quando essa lei foi homologada pelo Conselho Superior da entidade da cidade, que as dores de cabeça que aquella maltadada resolução daria, em futuro proximo aos mesmos Conselheiros, seriam como que uma penalidade á absurda deliberação.

E logo de inicio surgiram os casos que previramos, Juizes sem o minimo senso sportivo, agindo arbitrariamente, prejudicando collectividades, por rancores que somente a falta de educação sportiva poderia absolvel-os, puniam jogadores da maneira mais reprovavel possivel nos nossos campos de football. Tudo isso, porém, acontecia com um Bomsuccesso, com um Madureira ou com um Bangú. Criticamos severamente todos os abusos, mostrando que a venda que mantinham sob os olhos, os dirigentes do nosso football era um alimento tremendo que se fornecia aos arbitros para mais tarde elles agirem contra os proprios grandes. Ninguem nos quiz ouvir, porém, falavamos como se foramos um Messias no deserto... Mas sabiamos que o nosso dia chegaria. O dia em que um grande club, um Fluminense, um Vasco, um Botafogo fosse attingido pela exorbitancia de um juiz, esse dia seria nosso.

O amem do passado, dos dirigentes dos grandes, aos juizes que iam contra o interesse dos pequenos clubs, serviria mais tarde de base, para que os mesmos juizes repetissem contra os maiores os seus actos de abuso de autoridade. Ahi então se daria a tragedia. Uma tragedia egual áquella de domingo, por exemplo...

Todos esperavamos que a batalha entre o Fluminense e o Vasco da Gama seria a maior do anno, porque indiscutivelmente são os dois unicos teams, actualmente merecedores de uma situação de destaque na tabella porque não somente possuem cracks que formam um esquadrão de respeito, mas tambem porque têm homens disciplinados á altura do profissionalismo.

Carlos Monteiro, porém não teve sorte. Agiu de accordo com o seu temperamento e impensadamente poz fora de campo a columna mestra do onze vascaino, justamente no momento em que o team dos camisas negras buscava arrancar a differença minima que o placard assignalava. Seu acto merece a reparação agora, porque foi contra um Vasco. Não para nós! Monteiro merecia de qualquer maneira, como ja tem acontecido a nossa censura, porque elle agiu contra os interesses do Departamento Technico, do sport, dos juizes, do Fluminense, que resistia bem ao jogo e á reação do Vasco e sobre tudo, contra toda a regra do bom senso. Deixar impune o juiz dessa luta que para os de bom senso não terminou e dar braço forte a outros, que andam pelos corredores da entidade do Cienac, a espera da approvação do acto de Monteiro para repetir com maior violencia a arbitrariedade de Carlos Monteiro.

O GRITO DO LEAO E A CORRIDA DE UMA LEBRE INOFFENSIVA...

Esperava-se, e todo o corpo social do Vasco da Gama naturalmente tem que exigir, uma defesa á altura dos interesses do grande club, seja lá contra quem for. Um gremio como o Vasco que tem grandes compromissos, que tem de dar satisfações a um quadro social do tamanho do de S. Januario não se póde deixar prejudicar pelo sopro de um homem num tubo de flandres. Aquelle sopro de Carlos Monteiro valeu a partida para o Vasco e o Vasco não deve deixar que os seus interesses vitaes, num certame da natureza do que ora se disputa, valha somente o sopro num pedaço de metal...

O Vasco gritou alto. Rugiu como o fazem as féras, attingida pela bala certeira de um caçador feliz. Todos viram o balançar da "floresta" pela violencia do rugido da féra baleada... Era o Vasco da Gama que gritava, que prometia, que fazia...

A reunião secreta extraordinaria de sua directoria dava a entender, seriam tomadas medidas energicas contra o exbulho verificado na cancha do Fluminense, por parte de uma autoridade da Liga de Football. Tudo indicava que estava para desabar uma violenta torrente...

E todos que ouviram o rugido tremendo da féra não podiam pensar outra cousa. Mas que surpresa não foi, quando vê-se sair da "floresta" calmo, como uma pequenina e inoffensiva lebre o ventriloquo que teve o dom de gritar como se fora um leão ferido...

Aquella nota official. Fraca, sem expressão, sem energia...

AGIR COM ENERGIA, SEM POREM FERIR OS DIREITOS DO FLUMINENSE, QUE MERECE O MESMO RESPEITO QE OS DO VASCO DA GAMA

Somos de accordo, que o Vasco deve agir com o maximo de sua energia. Não permittir que se exbulhe um seu legitimo direito. Mas não podemos deixar de encarar a situação melindrosa em que se acha a direcção do grande club de S. Januario, para assim agir, pois que naturalmente vae tocar, de uma certa maneira nos direitos do seu companheiro de Liga, o Fluminense F. C.. E preciso que os dirigentes do gremio da Cruz de Malta ajam com cautela, com zelo, pois que se elle vae defender seus legitimos direitos, precisa não ferir os mesmos direitos que cabem ao Fluminense de defendel-os. Para se defender um direito, não cabe a razão nem direito para se ferir outro direito. Piza-se, nessa situação, como que em cacos de vidros, espalhados aos quatro cantos da sala, por um homem que não soube ser energico, que abusou de sua autoridade. E preciso que não se repita o mesmo e que tudo se conquiste sem um outro erro ainda maior que aquelle de Carlos Monteiro.

Uma providencia deve vir. Seja ella qual for. O Vasco porém deve mostrar que está alerta em defesa de seus interesses. Do contrario Antonio Campos marcará o inicio de sua queda na administração que tão acertadamente vinha realizando, num dos maiores clubs do Brasil.

A FALTA QUE FAZ UM CEREBRO POLITICO NA REPRESENTAÇAO DE UM CLUB, NA ENTIDADE DA PAZ...

Somos contrario á politica nos sports. No entanto não vemos outra cousa imperar nesses infelicitados desportos. Cada club, cada entidade reune um bando de politiqueiros. A Liga de Football do Rio de Janeiro é um antro dessa gente que não mede o tamanho de seu erro, para agir com a politica. E para se entrar num combate tem-se que possuir armas eguaes ou superiores as do adversario afim de que não se perca a cartada. E assim sendo somos obrigados a dizer que Antonio Campos, com a sua sinceridade de propositos e lealdade para com aquelles homens que se assentam em torno de uma mesa e deliberam o que bem entendem e desejam, nada conseguirá, quando o Vasco se vê ferido em seus legitimos direitos. E baseando-nos nesse principio é que affirmamos mais uma vez, se torna necessario ter o grande club de S. Januario, dentro da entidade do Edificio Cineac, um cerebro politico, que aja com a mesma malicia — malicia que a sinceridade de Antonio Campos não permitte que elle a pratique — afim de poder não deixar o Vasco ser sempre um vendido dentro da Liga da qual é elle indiscutivelmente uma das columnas mestras.

O momento não comporta apreciações de valores. Comporta sim, aproveitamento de homens que se mostraram sempre proprios para occasiões da natureza dessas que ahi está abraçando o Vasco. E nós que bem conhecemos os homens que têm passado nos nossos sports apontariamos, por exemplo Teixeira de Lemos, machiavellico, ladino e esperto para representar o club da cruz de malta na Liga de Football do Rio de Janeiro. Pelo menos, para resolver casos da natureza desse que empolga toda a cidade.

Para cada veneno, um antidoto...

Para a Obediencia do Horario Designado Pela Liga Carioca de Basketball

De ha muito que vem se verificando seguidamente a desobediencia ao horario designado pela Liga Carioca de Basketball para o inicio dos jogos.

Não se justificando o atraso, chamamos por vezes a attenção dos dirigentes da entidade cestobolistica, para que fosse tomada uma resolução energica afim de coibir um abuso por demaes prejudicial ao nosso basketball.

O director technico da L. C. B., Carlos Reis, pessoa de comprovada efficiencia, e que muito vem batalhando em prol do progresso do bola ao cesto metropolitano, comprehendendo a grande necessidade de manter integra a autoridade da L. C. B., resolveu agir com energia.

Assim é que, entregou ao presidente da L. C. B. a seguinte proposta, a qual foi immediatamente approvada:

PROPOSTA

Exmo sr. presidente.

1 — Tendo verificado que os jogos dos differentes Campeonatos estão começando com atraso devido á excessiva tolerancia de alguns de nossos arbitros, — proponho seja chamada a attenção dos interessados para o artigo 71 (Codigo Sportivo) das Leis Fundamentaes da L. C B. e paragraphos, cujo teor é o seguinte:

"Art. 71 — Os jogos terão inicio, impreterivelmente, á hora determinada

§ 1º. — Justificará o atraso ou o não comparecimento de um filiado, inundação, temporal, paralização do trafego de automoveis e trens.

§ 2º. — Se o filiado levar a sua representação ao local de jogo com atraso menor de 15 minutos, alegando para justifical-o, qualquer dos motivos mencionados no paragrapho anterior, o arbitro fará ou não realizar o jogo, levando em consideração a procedencia dos motivos alegados e o prejuizo que a disputa causar ao filiado adversario, e communicará o facto á directoria da L. C. B., com todas as suas minucias.

II — Desta forma, fica bem claro que cabe exclusivamente ao arbitro, julgar e decidir da realização do jogo, não procedendo as alegações de commum accordo, quando infringirem dispositivos de Lei.

(a) Carlos A. Reis Junior — director technico.

Finalmente Confrontam-se os Leaderes-Invictos do Campeonato Carioca de Basketball

Na proxima Sexta-Feira o Sensacional Choque Entre o Vasco e Flumiense

O Campeonato Carioca de Basketball apresenta actualmente dois "leaderes": Vasco e Fluminense. Ambos os clubs, apesar de terem intervido em seis rodadas, não soffreram ainda o amargor de um revés, ostentando, assim o honroso titulo de invictos.

Na proxima sexta-feira confrontar-se-ão os tricolores e vascainos, num match de caracteristicas sensacionaes e de capital importancia para qualquer dos dois clubs, isto porque, o vencedor terá assegurado a sua posição e contará com maiores possibilidades na conquista do certame maximo da L. C. B.

Desde já, os "fans" do basketball estão se movimentando, pois o jogo dos invictos, constitue, sem duvida, uma grande attracção.

Completando a rodada de depois de amanhã, jogarão o Botafogo F. C. x Tijuca e Villa x Olympico.

A resenha dos jogos é a seguinte:

C. R. VASCO DA GAMA X FLUMINENSE F. C.

Quadra da rua Abilio:

Haroldo Oest, arbitro do 2.º jogo e fiscal do 1.º; Edson Mitrano, arbitro do 1.º jogo e fiscal do 2.º; Gastão Teixeira, chronometrista; Francisco Felix, apontador e Antonio C. Braga, delegado.

BOTAFOGO F. C. X TIJUCA TENNIS CLUB

Rink da rua Salvador Corrêa, Leme:

Aladino Astuto, arbitro do 2.º jogo e fiscal do 1.º; José M. Guersola, arbitro do 1.º jogo e fiscal do 2.º; Fernando Zurli, chronometrista; Alair G. de Oliveira e Wladimir M. Duarte, delegado.

VILLA ISABEL F. C. X OLYMPICO CLUB

Quadra da Av. 28 de Setembro:

Affonso Lefever, arbitro do 2.º jogo e fiscal do 1.º; Sylvio Pinto, arbitro do 1.º jogo e fiscal do 2.º; Mario Ferreira Loureiro, chronometrista; Adolpho Peres Filho, apontador e Alfredo T. Novaes, delegado.

LIVRARIA ALVES
Livros collegiaes e academicos

A Rodada de Hoje do Torneio Rio-São Paulo

Em Laranjeiras, o Flamengo Enfrentará o Corinthians — O Vasco da Gama Jogará Contra o Palestra, em Pacaembú

Hoje á noite no campo do Fluminense o Flamengo e o Corinthians farão uma partida que se nos afigura equilibrada, mas que, no entanto deverá ser desinteressante.

O Flamengo, como todos sabem tem enormes falhas em seu esquadrão, tantas que determinaram a sua ultima derrota contra o S. Christovão.

Em suas exhibições o esquadrão rubro-negro, apesar da boa vontade dos seus componentes, não têm se apresentado bem.

Seus rivaes estão no mesmo nivel technico, isto é, ha em seu "team" desequilibrio nas suas linhas e dahi os desencontrados resultados que vem conseguindo nos dois campeonatos que estão disputando.

Os dois teams que actuarão sob as ordens de Heitor deverão formar com as seguintes constituições:

Flamengo: Walter — Marim e Oswaldo; Pichim — Volante e Medio; Valido — Zizinho — Leonidas — Castilho e Armandinho.

Corinthians: José — Agostinho e Lordi; Jango — Dino e Munhoz; Lopes — Servilio — Teleco — Joane e Carlinhos.

VASCO x PALESTRA EM SÃO PAULO

Em Pacaembú deverão jogar, tambem, os quadros do Vasco e do Palestra.

Essa partida deve ser mais interessante que a que se realizará nas Laranjeiras, porque os dois disputantes possuem melhores "teams", os quaes deverão, por isso, fazer um jogo mais disputado e mais technico.

Primeiro Congresso Pan-Americano de Desportos

SUA INSTALLAÇAO, HOJE, EM BUENOS AIRES

BUENOS AIRES, 27 (U. P.) — Inaugurar-se-á amanhã o Primeiro Congresso Pan-Americano de Desportos, que cuidará de numerosos problemas referentes ás olympiadas pan-americanas.

Durante a manhã será realizada uma sessão preparatoria, quando os delegados apresentarão suas credenciaes e serão lidas a designação e integração de commissões que estudarão os diversos aspectos dos problemas a considerar.

A's 18,30 será celebrada a reunião inaugural, na qual o presidente da Confederação Argentina de Desportos, dr. J. C. Palacios, apresentará as boas vindas aos delegados em cuja honra será servido em seguida um lunch. As sessões subsequentes terão effeito em 29 e 31 data esta em que será encerrado o Congresso.

Em Sessão o Conselho Superior da F. B. F.

SERA DECIDIDO AMANHA O CASO DA PUNIÇAO DA FEDERAÇAO RIOGRANDENSE

Está marcada para amanhã, na séde da Federação Brasileira de Football, uma sessão do Conselho Superior da entidade presidida pelo dr. Castello Branco.

Nessa sessão deverá o sr. Camillo Mendes Pimentel apresentar ao julgamento de seus pares o sensacional parecer do caso da Federação Riograndense de Desportos ameaçada de punição, em consequencia de não ter attendido ao officio de convocação dos seus players para compôr o seleccionado brasileiro que iria á La Paz este mez disputar o Sul-Americano de Football.

C. A. ROVENA

ASSEMBLE'A GERAL EXTRAORDINARIA

De ordem do presidente da Junta Governativa, estão convocados para se reunirem em assembléa geral, sabbado, 31 do corrente, ás 20 horas, todos os associados no gozo de seus direitos.

A RKO RADIO adquiriu grande numero de exemplares da edição extraordinaria de "O GURY", dedicada a PINOCCHIO, para distribuir gratuitamente ás crianças que assistirem o film.

TURF

OS FAVORITOS DE DOMINGO

Não foram de todo infelizes os nossos carreiristas no ultimo domingo, uma vez que quatro dos oito animaes favoritos conseguiram vencer.

O unico "banho" de mais de mil poules foi proporcionado por Sitran (1.850 poules) mas assim mesmo para o segundo favorito, que foi Athleta, com 1.312 poules.

Os animaes favoritos, as poules vendidas e as collocações por elles obtidas são os seguintes:

BREVET — 504 poules — 3º logar.
TAMOYO — 583 poules — 2º logar.
PIRACICABANA — 859 poules — 6º logar.
AFAGO — 1.309 poules — 1º logar.
ITACUATY — 517 poules — 1º logar.
ORICANA — 1.100 poules — 1º logar.
APOLO — 2.495 poules — 1º logar.
SITRAN — 1.850 poules — 4º logar.

* * *

O Banquete Paula Machado

Despertou nas rodas sociaes do Jockey Club Brasileiro o maior enthusiasmo a idéa de grande grupo de socios e da actual directoria de offerecer um banquete seguido de recepção ao dr. Linneo de Paula Machado. A homenagem ao ex-presidente do Jockey Club é das mais justificadas, dados os grandes serviços prestados a esta instituição quer como simples turfman, quer como criador, quer como presidente do largo prazo de vinte e dois annos.

Por isso mesmo as listas na portaria do Jockey Club estão rapidamente se enchendo com os nomes mais em evidencia no turf, na magistratura, na administração, nas classes militares, na alta sociedade emfim. Ao que está assentado, esse banquete se realizará possivelmente no proximo dia 7 de setembro.

* * *

Resoluções da Commissão de Corridas

A Commissão de Corridas, em sessão realizada hontem, deliberou o seguinte:

a) — Considerando a forma louvavel porque se portaram os jockeys que pilotaram os animaes concorrentes aos premios "Braila", "Divertido" e "Oceano" da reunião do dia 24, deixar de punir os delictos de raia verificados nessa reunião e na do dia 25;

b) — Mandar pagar os premios das reuniões de 17 e 18 do corrente.

Defesa - Relampago

Os acontecimentos da Europa puzeram em voga a expressão "Blitzkrieg", que é a guerra-relampago. Ella se caracteriza pela rapidez e violencia do ataque propositadamente levado a effeito para impedir qualquer tentativa de defesa. O systema nervoso do homem moderno vive sujeito aos ataques da guerra-relampago, movida por toda a sorte de emoções, excitamentos, contrariedades e paixões. As consequencias da luta pela vida fazem-se sentir de maneira penosa no systema nervoso, determinando a excitabilidade, as tristezas sem motivo, as coleras sem razão plausivel, as insomnias e todo o cortejo de soffrimentos dos neurasthenicos e esgotados. Para uma guerra-relampago aos nervos, a sciencia offerece a defesa-relampago do Benal. Benal pode ser considerado o especifico dos nervos, pela presteza e efficiencia com que os preserva dos ataques externos, mantendo a serenidade do espirito, o equilibrio do cerebro e assegurando o somno e a calma indispensaveis á normalidade das funcções organicas ligadas ao systema nervoso. Não se deixe abater pela fadiga nervosa, pelas excitações perigosas, pela insomnia. Faça experiencia do Benal, que é uma formula rigorosamente scientifica, da autoria do maior neurologo do Brasil, prof. Austregesilo.

Jockey Club Brasileiro

Para as reuniões de sabbado e domingo proximos foram hontem organizados os seguintes programmas:

SABBADO

1ª carreira — Premio "Catalpa" — 1.500 metros — 6:000$ — Rosenfeld 56 kilos, Brammano 56, Aceguá 56, Itallutter 56, Ayruoca 56 e Pierrot 56.

2ª carreira — Premio "Vallonia" — 1.400 metros — 4.000$ — Casanova 49 kilos, Bebé Rose 51, May be 58, Nuncio 56, Flirt 52 e Mandão 57.

3ª carreira — Premio "May be" — 1.500 metros — 4:000$ — Xanadu 55 kilos, Soissons 54, Oceano 53, Revisão 51, Flamengo 54, Ugere 50, Afortunado 55 e Aprompto Junior 54.

4ª carreira — Premio "Divertido" — 1.200 metros — 4:000$ — Ufal 51 kilos, Nickel 55, Waller 56, Aedo 53, Venusia 56, Laila 50, Gran Fina 50, Kisber 53, Xique Xique 52, Fleurou 53 e Pegaso 51.

5ª carreira — Premio "Gagé" — 1.500 metros — 5:000$000 — Aratau' 57 kilos, Sonata 58, Mondesir 51, Lili 50, Quincas Borba 48, Ninita 54, Rigoroso 49 e Lido 52.

6ª carreira — Premio "Glorista" — 1.500 metros — 4:000$ — Xodosinho 57 kilos, Marajó 56, Martin 48, Desejada 52, Gage 52, Discordia 57, Jarandina 56, Maraupra 58, Lafayette 51, Usolar 56 e Nicodemo 49.

Premios do betting: Divertido, Gagé e Glorista.

DOMINGO

1ª carreira — Premio classico "Raphael de Barros" — 1.600 metros — 15:000$000 — Catapa 53 ks., Oricana 56, L'Atlantide 58 e Krebelina 54.

2ª carreira — Premio "Marechal Deodoro da Fonseca" — 1.000 metros — 5:000$000 — Venada 55, Brejeira 55, Manola 55, Opalina 55, Dulcina 55 e Darly 55.

3ª carreira — Premio "Marechal Floriano Peixoto" — 1.000 metros — 5:000$000 — Ponche Verde 55 kilos, Lammun 55, Quasimodo 55, Sing Song 55, Cururipe 55, Inhumahuny 55, Soberano 55, Bolero 55, [illegible]glar 55, Boral 55, Brasil 55 e Sanharó 55.

4ª carreira — Premio "General Andrade Neves" — 1.100 metros — 5:000$000 — [illegible] 55 kilos, Ita 50, Altona 56, Palhaço 52 e Grumete 58.

5ª carreira — Premio "General Camara" — 1.500 metros — 5:000$000 — Araporé 56 kilos, Perereca 54, Itacueira [illegible] 54, Yucoá 54, Guapé 56, Alcatéa 54, Serpentina 54, Delma 54, Adega 54 e Itan 56.

6ª carreira — Premio "General Menna Barreto" — 1.600 metros — 5:000$000 — Figurante 58 kilos, Plumazo 54, Oberón 58, La Conga 52, Mandarin 56, Zenobia 58, Az de Ouros 56 e Moleque Doze 52.

7ª carreira — Premio classico "Duque de Caxias" — 2.400 metros — 20:000$000 — Sitran 54 kilos, Ali Babá 51, Xemal 50, Iran 50, Taipu', 51, Itavila 48, E'gaso 53, Azteca 55, Bradador 54, Xaveco 55, Matto Alto 54, Albarran 54, Afago 51, Adonis 54, Don Xiquote 60, Spartano 56 e Piracicabana 48.

8ª carreira — Premio "General Osorio — 1.800 metros — 7:000$000 — Trevo 60 kilos, Alco 56, Haul 58, Pasteur 57, Ijuhy 49, Sufragio 51 e Barthou 58.

Premios do Betting: "General Camara", "General Menna Barreto" e classico "Duque de Caxias".

* * *

Vão Correr na Moóca

Foram remettidos hontem para a capital bandeirante os animaes Altair e Bellariva.

Esses parelheiros vão correr na Moóca.

RAIOS X
Exames radiologicos em residencia
Dr. Victor Côrtes
Diariamente, de 8 ás 12 e 14 ás 18 horas
RUA ARAUJO PORTO ALEGRE, 70 - 9.º andar
Esquina de Mexico
Tel. 22-5330

A'S QUARTAS

As Corridas Que Nós Vimos

Reapparecendo em nossas pistas após longa ausencia, Glorista conquistou na carreira inicial da ultima sabbatina um triumpho difficil, derrotando o favorito Afortunado pela pequena vantagem de pescoço.

Uma "rentrée" auspiciosa.

* * *

Na segunda carreira de sabbado ultimo os "fazedores de victorias" tiveram um castigo tremendo. Havia sido concertado um "tribofe" para a egua Veronica, nessa prova, mas o aprendiz que montou o Divertido não poude "segural-o" direito e o que se viu foi o filho de Conde Lucanor "furar" o "tribofe", derrotando o Myathan, que era o unico fóra do "brinquedo" e mais a Veronica, a indigitada ganhadora.

Somente ante-hontem tivemos conhecimento dessa bandalheira e nessa occasião é que tivemos explicação do estrillo do tratador de Raio do Luar, pouco depois da realização da prova.

Estrillo por que se o Raio do Luar não disputou? Pela simples razão do aprendiz de Divertido ter frustrado sem querer o "tribofe".

Tire o cavallo da chuva "seu" Moreira!

Quando o piloto do filho do Divertido desmontou disse para alguem: "Ninguem deu em cima do meu cavallo!", como quem diz "Não foi possivel segurar meu cavallo e eu tive de ganhar!"

A Commissão de Corridas que apure direitinho essa carreira e verá quanta sujeira virá á tona dagua.

Vão ver os leitores que, como no caso do marido traido, o orgão technico vae ser o ultimo a saber desse "tribofe"!

Uma indecencia!

* * *

May Be e Vallonia, nas terceira e quarta carreiras, confirmaram seus triumphos anteriores e não surpreenderam por conseguinte.

* * *

Gagé e Catalpa, nas duas ultimas provas, venceram tambem sem deixar qualquer mortal pasmo.

* * *

No ultimo domingo Zoroastro deixou a turma de perdedores na carreira que deu inicio ao meeting.

Levando desta feita antolhos, o filho de Denbingh não se negou a correr, ganhando facilmente de Jaça e Brevet, este o primeiro favorito da tarde, que decepcionou.

* * *

Eleito o grande favorito em seu penultimo compromisso, o Yankee não correspondeu então, perdendo para Opuva e Uruayé. Seu rateio eventual seria então de 15$200.

Já domingo o filho de Hallali, pagando 58$100, venceu a Tamoyo, Saphonte, Brazão e aquelle mesmo Uruayé.

Só ha uma explicação para o ultimo successo de Yankee e ella reside no facto do representante da blusa salmon ter corrido socegado na vanguarda.

Não sendo perseguido, elle poude surprehender os seus adversarios e a nós tambem.

* * *

Gallarate confirmou seu ultimo successo em turma, agora, menos camarada.

Victoria justa.

* * *

Na quarta carreira, Afago satisfez ao favoritismo a que foi elevado, derrotando Ampère e Ita, ambos ganhadores, pouco antes, na turma immediata.

* * *

Itacuaty vinha de dois terceiros logares em sua turma. Apanhando-se numa distancia á sua feição, a pernambucana registou no final do prelio um trabalhoso triumpho sobre o Guapé.

* * *

Oricana é uma egua classica, que já actuou em turmas bem melhores que a actual.

Corrida na grama, a filha de Twelve Pointer não teve duvida em levantar a sexta carreira.

* * *

Quando o publico apostador elegeu favorita a parelha Albatroz-Apolo, confiou os seus "caraminguaes" nas patas de Albatroz, que vinha de tres victorias seguidas.

Mas, ao filho de Trinidad estava reservado o papel de "faixa" do seu companheiro Apolo, muito embora este ultimo é que levasse na blusa a verdadeira faixa.

Assim, Albatroz preparou pacientemente o caminho á victoria do filho de Fiterari.

Entretanto, justiça seja feita, Apolo fez jus ao triumpho, desde que teve de lutar a recta toda com o Alone para conquistal-o.

* * *

Athleta encerrou a serie de ganhadores do ultimo domingo. Uma victoria dentro da logica.

O interessante é que o irmão inteiro de L'Atlantide não fez alarde da sua ligeireza.

Corrido de trás o filho de Trinidade só appareceu na recta para conquistar a mais facil victoria da tarde.

Adquiridos Pela Remonta

O Serviço de Remonta do Exercito acaba de adquirir os animaes Abacaxi, Bomsuccesso e Gatilho.

Esses parelheiros serão transferidos hoje para a zona do Itamaraty.

* * *

Embarcou R. Gutierrez

Seguiu ante-hontem para São Paulo o jockey A. Gutierre.

O bridão chileno dirigirá no proximo domingo, no Prado da Moóca, os pensionistas do Stud Tiête.

* * *

Regressou á Paulicéa

Regressou ante-hontem á capital bandeirante o entraineur Sylvio Mendes.

Esse profissional levou em sua companhia os seus pensionistas: Saphonte, X. Y. Z., Simpatico e Mecenas.

* * *

Vêm Actuar na Gavea

Desde ha alguns dias que se encontram alojados nas cocheiras do entraineur Loreto A. Gomes, procedentes de São Paulo, e adquiridos aos criadores E & A Assumpção, pelo turfman O. P. de Oliveira, os seguintes animaes:

TRADIÇÃO, feminino, alazão, 3 annos, São Paulo, por Violator e Lenda.

SAYONA'RA, feminina, alazão, 4 annos, São Paulo, por Violator e Aladyr.

Ambas são victoriosas no Prado da Moóca.

Quatro Para São Paulo

Foram enviados hontem para São Paulo, os animaes Ubaibás, Xen, Alone e Midas.

Os pensionistas do Stud F. E de Paula Machado foram acompanhados do seu entraineur Altamiro Pimenta.

* * *

Ignacio de Souza

Para São Paulo, de regresso, embarcou ante-hontem o jockey Ignacio de Souza.

O bridão patricio foi o piloto do nacional Alone, que secundou Apolo, no Grande Premio "Districto Federal".

* * *

Mudou de Nome

Mudou de nome a egua Doracy.

A creoula do Haras Mondesir, que acaba de ser adquirida pelo tratador Waldemar Costa ao dr. A. J. Peixoto de Castro, passou a chamar-se Mancia.

A Inglaterra na Feira Internacional de Amostras de 1940

Entre as nações estrangeiras que comparecerão á Feira Internacional de Amostras deste anno, figura a Inglaterra.

Ainda hontem deu entrada no Departamento de Turismo e Certames, um officio do conselheiro Commercial da Embaixada Ingleza, dirigido ao prefeito Henrique Dodsworth, solicitando uma area, nunca inferior a 3.000 metros quadrados.

Outras nações estrangeiras que comparecerão a esse certame são: Japão, Portugal e Hespanha.

Promette ter, assim, um grande brilho a Feira Internacional de Amostras de 1940.

O "Dia do Soldado no Departamento de Vigilancia"

O Departamento de Vigilancia commemorou com excepcional brilhantismo o "Dia do Soldado".

Por determinação do director daquella repartição municipal, dr. Lourenço Mega, em todas as delegacias de Vigilancia foram feitas, pelos professores da Escola de Policia, prelecções sobre o Duque de Caxias.

O director de Vigilancia do 21º districto e o director da Escola de Policia estiveram assistindo as commemorações levadas a effeito em homenagem ao patrono do Exercito brasileiro.

Foi conferencista, alli, o dr. Edmundo Francisco Vieira, que exaltou a grande figura de José Luiz de Lima e Silva.

O Congresso dos Dirigentes Escoteiros

Terá inicio no proximo dia 8 de setembro, logo após o encerramento dos festejos da "Semana da Patria", o Congresso dos Dirigentes Escoteiros.

Esse conclave terá o alto patrocinio do sr. Gustavo Capanema, ministro da Educação, e a elle comparecerão representantes de quinze Estados do Brasil.

Organizado pela Confederação Brasileira de Escoteiros de Terra, departamento da União dos Escoteiros do Brasil; incorporado á Juventude Brasileira, em recente decreto-lei do chefe do Governo, o congresso debaterá importantes theses ligadas á formação da mocidade, dentro do espirito e da doutrina do Estado Novo.

Commercio

MERCADOS

CAMBIO

£ 80$050 — $ 19$770

Abriu hontem, o mercado de cambio, com o Banco do Brasil, comprando a libra area no cambio livre a 79$050 e no official a 66$410.

Assim ficou, no primeiro fechamento.

Reabriu e fechou, inalterado.

O BANCO DO BRASIL AFFIXOU AS SEGUINTES TAXAS PARA O BANCARIO

	Aber.	Fech.
Libra "area" .	80$050	80$050
Dollar	19$770	19$770
Compensação .	6$070	6$070
Peso chileno ..	$660	$660
Lira Cob. B. B.	1$000	1$000
Escudo	$770	$770
Franco suisso .	4$510	4$510
Peso argentino	4$510	4$510
Peso uruguayo	6$940	6$940
Corôa sueca ..	4$730	4$730

Para adquirir as letras de coberturas o Banco do Brasil divulgou as seguintes taxas:

COMPRA OFFICIAL
(Abertura e Fechamento)

	90 d/v.	A Vista	Cabo
Dollar	16$640	16$560	16$520

COMPRA LIVRE
(Abertura e Fechamento)

	90 d/v.	A Vista	Cabo
Dollar	19$590	19$640	19$660

LIVRE ESPECIAL

	Dollar	Libra
Compra	20$200	n/c
Venda	20$700	n/c

REPASSE
(Abertura e Fechamento)

Dollar	16$560	16$560

OURO FINO

O Banco do Brasil comprava a gramma de ouro fino na base de 1.000/1.000 em barra ou amoedado ao preço de .. .. 24$000.

TITULOS

Os negocios levados a effeito hontem, no mercado de valores, que esteve bastante activo, foram mais apreciaveis, como se verifica a eguir:

VENDAS REALIZADAS HONTEM

Apolices geraes:

19 Uniformizadas 787$; 15 idem, idem 785$; 1 D. Emissões, nom. 785$; 107 idem port. 808$; 89 idem, idem 809$; 10 idem para hoje 810$; 100 Diversas Emissões, pt. cautelas .. 788$; 30 idem, idem 790$; 71 Reajustamento 827$; 2 idem de 500$, 405$; 1 idem c/13 s. vencº. 560$; 2 idem 1:000$, 1:130$; 120 Obrigações 1932 1:045$; 183 idem Ferroviarias 1:025$000.

Municipaes:

20 Emprestimo 1904, port. .. 527$; 25 idem 1906, nom. 157$; 2 idem 1917, port. 174$; 22 idem 1920, 173$500; 60 idem, idem 174$; 34 idem 1931 ... 196$500; 60 idem, idem 196$; 80 Dec. 1535 187$; 50 idem 3264 188$000.

Estaduaes:

272 Minas 200$, pt. 1.ª série 143$; 78 idem 2.ª série 8% 163$; 8 idem, idem 162$500; 18 idem 3ª série 7% 161$; 277 idem, idem 160$500; 595 Pernambuco 82$; 1 idem, idem 81$500; 12 São Paulo 196$500; 13 idem, idem 197$; 102 idem Uniformizadas 1:044$; 150 idem, idem 1:043$; 3 idem, idem 1:045$000.

Acções de Bancos:

10 Funccionarios Publicos .. 46$000.

Acções de Companhias:

50 Progresso Industrial 320$; 100 São Jeronymo, prefº. 126$; 5 idem, idem 128$; 150 Belgo Mineira 340$; 60 União S. A. .. 204$000.

Debentures:

25 Lar Brasileiro 204$000.

CAFE'

TYPO 7 — 11$500

O mercado de café disponivel funccionou hontem, estavel, com os preços inalterados e regularmente trabalhado.

Os possuidores mantiveram o typo 7, ao preço anterior de .. 11$500 por 10 kilos, na taboa e foram vendidas durante os trabalhos 2.160 saccas, contra .. 2.957 ditas, anteriores.

Fechou estavel.

COTAÇÕES POR 10 KILOS

Typo 3, 13$500; typo 4, 13$000; typo 5, 12$000; typo 6, 12$000; typo 7, 11$500; typo 8, 11$000.

Pauta mensal:

Estado de Minas:

Café commum	1$300
Café fino	1$800

Pauta semanal:

Estado do Rio:

Café fino	1$300

MOVIMENTO ESTATISTICO

Entradas, 8.360. Embarques, 39.876. Consumo local, 1.000. Café doado, 100. Stock, 292.829 saccas.

Café revertido ao stock, desde 1.º de julho, 10.240 saccas.

ASSUCAR

O mercado de assucar regulou hontem, firme, com os preços inalterados e negocios regulares.

MOVIMENTO ESTATISTICO

Entradas, 5.249. Saidas, ... 8.006. Stock, 58.050 sacos.

COTAÇÕES POR 60 KILOS

Branco crystal, nominal. Demerara, 50$000 a 51$000. Mascavinho, não ha e Mascavo, .. 37$000 a 39$000.

ALGODÃO

O mercado de algodão em rama funccionou hontem, estavel, com as cotações inalteradas e negocios limitados.

MOVIMENTO ESTATISTICO

Entradas, nada. Saidas, 150. Stock, 2.465 fardos.

COTAÇÕES POR 10 KILOS

Seridó: typo 3, 40$ a 40$500; typo 4, 38$500 a 39$500; typo 5, 35$000 a 36$000. Ceará: typo 3, nominal; typo 4, 34$000 a 35$000.

Movimento Maritimo

ESPERADOS

Itajahy, "Tutoya" .... —	28
Florianopolis, "Anna" ..	28
P. Alegre, "Inconfidente"	28
Santos, "Lages"	29
Belém, "Cte. Ripper" . ..	29
Penedo, "Miranda"	29

A SAIR

B. Aires, "Mormacmail" .	28
Penedo, "Itapura"	28
P. Alegre, "Itaimbé"	28
N York, "Cayru'"	28
P. Alegre, "Caxias"	28
Antonina, "Venus"	28
Antonina, "B. de Macedo".	28
Santos, "Midosi"	28

Serviço Aéreo

ESPERADOS

B. Aires — Panair	28
P. Alegre — Panair	28
Recife — Panair	28
B. Horizonte — Panair ..	28
E. Unidos — Panair	29
Chile — Condor	29

A SAIR

Chile — Air France	28
B. Aires — Condor	28
Fortaleza — Condor	28
B. Horizonte — Panair ..	28

ESTA' DOENTE ?

Envie nome, idade, sexo, profissão, symptomas detalhados, com envelope sellado para resposta a C. P. 922 — São Paulo. Medico e espirita que responderá gratuitamente.

Inspectoria do Trafego

EXAMES

Chamada para hoje, 28 do corrente, ás 7,45 horas — (Turma A)

Victor Belfort Garcia, José da Silva Montella, Sarah Zimt, Raymundo Brevés de Oliveira Roxo, Claudio Duvivier, Manoel Pereira Figueiredo, Armando Olympico Guarischi Palma, Melchiades Olympio dos Santos, Francisco Elias, Annibal Gonçalves, Nestor Cassiano da Costa e Severino Martins Feitosa.

Turma supplementar

Affonso Loureiro, Antonio José de Faria.

Chamada para hoje, 28 do corrente, ás 7,45 horas — (Turma B)

Oscar Miranda da Cunha, José Torres Fernandes de Oliveira, Fausto de Freitas Castro Netto, Ildio Augusto de Mattos Filho, João Antonio Calderan, Malaquias Augusto Sampaio, Sebastião Moreira da Costa, José Freire de Oliveira, Sergio Francisco da Silva, Rubens Cardoso, Djalma da Silva Meirelles e Altivo dos Santos

Resultado dos exames effectuados no dia 27 do corrente

Approvados — Octavio Augusto de Faria Souto, Fernando Fernandes, Durval Garcia de Menezes, Paulo José Ferreira, João de Medeiros Tavares, Manoel Maximo Leitão, Erwin Waster Ostrower, George Otto Moser, Nucio Gomes Ribeiro, Luso Affonso Melin, Albano Brandão, Sebastião de Faria Vieira, João Sylvio Pereira, Daniel da Silva, Oswaldo Francisco Coelho, Antonio Coimbra, Helio Vianna, Jeovan Ferreira dos Santos, Nelson Vianna Machado, Manoel Pereira Colleta Filho, José Marin Portugal e Itale Americo Serraino.

Reprovados — Cinco.

Observação — A falta á chamada na turma effectiva e conclusão, (pratica e regulamentar), importará no pagamento de nova inscripção. — (Art. 294 do R. T.).

INFRACÇÕES

Estacionar em local não permittido — S. P. 1-12297 — R. J. 517 — R. A. 4770 — Passeio 6.159 — 7.349 — 11.078 — 12.684 — 12.764 — 12.860 — 17.005 — 4.685 — 17.546 — 17.821 — 18.663 — 19.365 — 20.845 — 24.295 — 27.238 — 26.720 — 28.267 — 28.490 — 28.643 — 29.066 — 29.193 — 29.991 — 32.109 — 29.116.

Desobediencia ao signal. — S. P. 1-9266 — S. P. 1-16707 — R. M. 6766 — P. 1.092 — 1.747 — 2.683 — 4.443 — 5.423 — 8.046 — 8.085 — 10.252 — 11.518 — 12.353 — 12.890 — 12.927 — 14.011 — 14.362 — 18.658 — 19.031 — 19.081 — 19.684 — 19.999 — 20.867 — 20.967 — 21.850 — 22.800 — 23.071 — 24.362 — 24.703 — 24.782 — 28.022 — 28.024 — 29.571 — 30.486 — 30.570.

Falta de attenção e cautela — S. P. 122-109440 — C. D. 123 — Passeio 413 — 5.464 — 9.775 — 12.906 — 13.118 — 21.220 — 22.217 — 22.471.

Desobediencia as ordens de serviço — Passeio: 13.313 — 15.306 — 15.556 — 19.511 — 28.577.

Contra mão — P. 4.377 — 13.409.

Contra mão de direcção — P. 15.789 — 20.519 — 24.421 — 30.750.

Angariar passageiros — P. 9.415 — 15.134 — 24.259.

Abandonado — P. 16.153.

Excesso de velocidade — P. 5.446 — 16.913 — 19.272.

Recusar passageiros — P. 8.279 — 10.395.

Formar fila dupla — Passeio 60 — 10.879 — 12.576 — 12.792 — 26.911.

Interromper o transito — P. 16.735.

Meio fio e bonde — P. 29.042.

Impressionante Tragedia em Juiz de Fóra

ASSASSINOU A ESPOSA NA HORA DO ALMOÇO

JUIZ DE FORA (Do correspondente do DIARIO CARIOCA) — Uma impressionante tragedia abalou profundamente o espirito da população desta cidade. O 1º tenente que servia na 8ª C. R., Antonio Maria Junior, após violenta discussão que teve com sua esposa Gildaiba Carneiro Leão, por motivos de ciumes, abateu-a com dois tiros de pistola na hora em que ambos almoçavam.

Em seguida ao delicto o tenente entregou-se á policia e confessou o crime.

Ficam na orphandade dois filhos, Antonio, de 13 annos e Maria, de onze.

Explorava os Incautos Com o "Livro de Ouro"

O ESPERTALHÃO FOI PRESO PELAS AUTORIDADES DA 2ª D. A.

Tendo chegado ao conhecimento do commissario Decoleciano Martins, da 2ª Delegacia Auxiliar que o individuo Annibal Vaz da Silva andava pela cidade com um "livro de ouro" com o competente "visto policial", angariando donativos para um supposto gremio sportivo intitulado "S. Paulo Rio Grande", a referida autoridade saiu em campo e deteve o espertalhão.

O "livro de ouro" apprehendido em poder de Annibal já continha mais de mil assignaturas, elevando-se a mais de oito contos os donativos recebidos pelo explorador.

Allegando ser almoxarife da Companhia Rêde Viação Paraná-Santa Catharina, o commissario Decoleciano Martins solicitou informações á directoria daquella Companhia, tendo a mesma dado resposta de ser elle completamente desconhecido e alheio aos seus serviços.

NO ENCALÇO DO FALSARIO

"PAULISTINHA" FUGIU PARA O ESTADO DE MINAS

Têm sido infrutiferos os esforços das policias do Rio e de S. Paulo para capturar o perigoso falsario internacional Paulo Brasil Mazzeo, vulgo "Paulistinha", autor de uma serie de escroquerias nesta e na capital paulista.

"Paulistinha", que chefiava uma quadrilha de moedeiros, evadiu-se após um desvio de notas falsas de 500$000. Tempo depois foi o escroc localizado e preso, mas, aproveitando-se de um descuido dos agentes que saíram em sua companhia afim de effectuar certas diligencias, fugiu, tomando rumo ignorado.

Desde então as autoridades do Rio e de São Paulo se esforçaram para prendel-o. Das diligencias realizadas, ficou apurado que "Paulistinha", no dia seguinte ao da sua evasão, chegava a esta capital e, após ter estado em casa de parentes, na Gavea, rumou para o Estado de Minas Geraes, onde se presume, está homisiado.

Ha Um Anno Retido no Porto de Belém

O "NORDERNEY" CONTINUA ASYLADO

BELEM, 27 (A. N.) — Os jornaes relembram que faz hoje um anno que o cargueiro allemão "Norderney" se encontra asylado neste porto, não podendo fazer-se ao mar em virtude do bloqueio britannico. Mezes atrás, o seu companheiro de asylo, o "Koenigsberg", tentou atravessar o bloqueio, sendo apprehendido e conduzido á Inglaterra.

CONSULTAS GRATIS PARA SENHORAS

Clinica especializada em doenças de senhoras. Tratamento preventivo da gravidez, falta de regras (suspensões), metrites, corrimentos, etc.

DR. P. MENEZES

Rua do Ouvidor, 169 (Edificio Ouvidor), 10º andar, sala 1014. Consultas gratuitas: segundas, quartas e sextas-feiras, das 9 ás 12 horas. Pagas: terças, quintas e sabbados, das 9 ás 12 horas. 50$000.

ADMINISTRAÇÃO DA CIDADE

Prefeitura do Districto Federal

GABINETE DO PREFEITO

Estiveram com o prefeito, os srs.:

General Raymundo Sampaio, Ribas Carneiro, Luiz Aranha, Geraldo Mascarenhas, Darke Mattos, Assis Figueiredo e Veiga Cabral.

Em despacho — dr. Pio Borges, secretario geral de Educação e Cultura.

Apresentaram cumprimentos ao dr. Jorge Dodsworth por haver reassumido as suas funcções os srs.: dr. Corrêa Dutra e Joaquim Ferreira Guimarães.

PAGAMENTOS DE HOJE NA CAIXA REGULADORA DE EMPRESTIMOS

O dr. Edgard Leite Ribeiro, director da Caixa despachou para hoje, o pagamento dos seguintes emprestimos:

Matriculas e numeros:

27693	3870	299	4035	25897
27577	1254	8258	20113	9743
10232	13135	25046	45	28905
22657	15050	25334	18180	24236
2431	15112	25549	2693	3837
13048	6601	23223	15375	31394
24934	19630	28173	3869	1505
3892	21004	103	8760	17753
20547	2003	26435	20729	1895
23304	25694	25756	612.	

Daniel Ferreira Pinto — Manoel Porphirio da Silva — Antonio Ferreira de Mello — Albano Fernandes de Carvalho — Apresentem titulo nomeação.

PAGAMENTOS NA PREFEITURA

O Departamento do Pessoal pagará hoje, no Serviço de Ligação — Palacio da Prefeitura — os vencimentos atrazados dos lotes 1 a 4, devendo os serventuarios apresentar prova de identidade ou documento que a substitua satisfatoriamente.

Os cheques não procurados serão recolhidos e sómente pagos com os vencimentos do mez de setembro.

MONTEPIO DOS EMPREGADOS MUNICIPAES

Serão pagas, hoje, das 11 ás 17 horas, no Montepio dos Empregados Municipaes, as pensões aos contribuintes fallecidos das letras A a C (até Catharina) — Livro 1.

SECRETARIA GERAL DE ADMINISTRAÇÃO

Despachos do secretario geral, dr. Jorge Dodsworth:

Joseida Silva & Cia — Autorizado, á vista das informações.

The Rio de Janeiro City Improvements Company Ltda. — Autorizado, á vista das informações.

The Rio de Janeiro City Improvements Company Ltd. — A' vista do despacho do prefeito, relacionem-se as despesas para pedido de abertura de credito.

Société Anonyme du Gaz de Rio de Janeiro — A' vista do despacho, relacionem-se as despesas para pedido de abertura de credito.

Cia. de Carris, Luz e Força do Rio de Janeiro, Ltda. — A' vista do despacho do prefeito, relacionem-se as despesas para pedido de abertura de credito.

Société Anonyme du Gaz de Rio de Janeiro — A' vista do despacho do prefeito, relacione-se a presente despesa para pedido de abertura de credito.

Mariette Catherine Josephine Huberty de Carvalho — Relacione-se a presente despesa, na importancia de rs. 930$000 (novecentos e trinta mil réis), á vista da apostila exarada no titulo e do despacho de 6 de junho p. p. Opportunamente, deverá ser providenciada a juntada do processo de encerramento de folhas do ex-serventuario e o preenchimento das formalidades legaes.

Elisabeth Stuckeenbruck de Camargo — Indeferido, á vista dos pareceres do secretario geral de Educação e do director do Departamento do Pessoal. Compareça dentro do prazo de 30 dias para reassumir o exercicio.

Zeri Baptista — Autorizado, tendo em vista o parecer do director do Departamento do Pessoal.

Rectificação de nome — Officio 205 de 31|5|40 da Secretaria Geral de Educação e Cultura:

Nome constante da relação

Olga Bauzi Visentini Brandão — Neuza Paes Leme — Mercedes Vargas Maciel.

Nome retificado

Olga Visentini Brandão — Neuza Paes Leme de Santa Rosa — Mercedes Varges Maciel.

DEPARTAMENTO DO PESSOAL

PAGAMENTOS DE ATRASADOS: — Serão pagos no dia 29 do corrente mez, no Serviço de Ligação — Palacio da Prefeitura, os vencimentos atrasados dos lotes 5 a 8. Os cheques não procurados nos dias em que annunciados, serão recolhidos e sómente pagos com os vencimentos de setembro. Os serventuarios devem apresentar no dia do pagamento prova de identidade, ou documento que a substitua satisfatoriamente.

Despachos do director:

João Ferreira da Silva — Deferido.

João Muniz Nunes — Sim, mediante recibo.

Léa Maria Gonçalves Di Rago — Remetta-se, de o. s. ao Departamento de Contabilidade, para que se digne attender.

Dario de Faria Zambrano — Aceita-se, em termos.

Exigencias do director:

Umbelina Maria Fausta e João Cide Blanco — Juntem alvará.

Haydée Mattos Costa — Submetta-se á inspecção medica.

Antonio do Carmo Barbosa — Declare as razões para a readaptação, e em cargo por ventura, deverá ser readaptado, como tambem prove exercer em caracter effectivo o cargo de vigilante.

Malvina Trindade — Junte o titulo de admissão.

Nair Malafaia Pecego — Declare o fim a que se destina a certidão.

AVISO

Communica-se aos srs. chefes dos Serviços de Administração, de Correspondencia e de Expediente:

As FIFA do mez de agosto para preparo do pagamento de setembro, serão entregues no Serviço de Controle Funccional (Avenida Graça Aranha, 62 — 4 andar — sala 423. Departamento do Pessoal), nos dias adiante determinados até ás 17 horas.

As FIFA não remettidas nos dias fixados, serão retidas nos respectivos Serviços para serem encaminhadas juntamente com as do mez seguinte nos dias determinados pelo Departamento do Pessoal.

Lote 1 — 2º dia util.
Lote 2 — 3º dia util.
Lote 3 — 4º dia util.
Lote 4 — 5º dia util.
Lotes 5 e 6 — 6º dia util.
Lotes 7 e 8 — 9º dia util.
Lotes 9 e 0 — 10º dia util.

Se um dos dias da tabella fôr considerado de serviço facultativo, o lote a elle distribuido, será remettido no dia immediato até ás 14 horas, impreterivelmente.

AVISO

ADMISSÃO DE EXTRANUMERARIOS

Relação dos serventuarios admittidos como extranumerarios mensalistas da Secretaria Geral de Viação e Obras:

Ivan Ferreira da Silva — Pedro Pestana Filho — David de Jesus — Manoel Ferreira da Silva — Max de Faria — Zito Vieira Xavier — Renato Ferreira dos Santos — João Portella — Silvino Gomes — Jayme Monteiro — Euclydes de Moraes — Honorio Garcia do Amaral — José Dias de Oliveira — Oswaldo Manoel Simplicio — Sebastião Benjamim Saldunha — Moacyr Dias Bittencourt — Gerson Ribeiro — José Antonio Gomes — Manoel Paulino da Silva — Daniel Barbosa de Oliveira — Benedicto Tito — Benedicto Soares Nogueira — Affonso Fernandes — Amancio Gonçalves Pereira — João Baptista Proença — Manoel Ramos — Elpidio Tinoco de Carvalho — Oswaldo Antonio da Silva — Agenor Pereira da Silva — Heitor dos Santos Malhado — Milton Martiniano — Amadeu Hippolyto Garcia Rodrigues — Aldemar Soares de Souza — Nelson Teixeira, — Manoel Gomes de Mello — Eunizio Thimoteo da Silva — Eleuterio Pereira Bahia — Gabriel Miguel — Emilio Nascimento — Eugenio Marins — Aristides da Costa Valente — Hildebrando Corrêa de Mello — Antonio Manoelino Caetetú — Arlindo Pereira Baptista — Aquino Sebastião da Silva — Victor Hugo — José Rodrigues da Silva — Virgilio Henrique Dias — Raymundo Pereira dos Santos — Luiz Teixeira Braz Filho — Renato Maia de Oliveira — Vilano Victor Barcellos — Sebastião Francisco da Silva — Sylvio Bernardo de Souza — Sebastião José da Fonseca — José Ferreira Dias — Pedro Ferreira de Andrade — Amaro Ferreira Coelho — Feliciano Carlos Baptista — Francisco de Assis Anchises Silva — Gonçalo Moreira Venancio — Rubens Gonçalves Pereira — João Rodrigues Pinheiro — Ismael de Carvalho — Henrique Soares — Aldemar Rodrigues — Waldemiro Ferreira Lourenço — Fernando da Silva — Hermogenes Manoel de Souza — João Candido do Carmo — Horacio Luiz de Paula — Jorge Alves — Armando Marques Perdigão — Oswaldo de Souza — Oscar do Amaral — Luiz Ribeiro de Carvalho — Sebastião Laudelino — Orestes Carlos de Oliveira — Nelson Medeiros — Nelson da Silva Ramos — Elpidio Grund — Benedicto Vieira dos Passos — Edgard Vieira de Souza — Geraldo Vaz de Mello — João Marinho da Costa — Olapio José Rodrigues — Antonio Ribeiro da Silva — Domingos Malheiros do Prado — José Reis Martinelli — Claudionor Alves de Azevedo — Benedicto Cesario de Carvalho — Daniel de Carvalho — Jovelino do Silva Macedo — Taciano Loureiro — Joaquim Pereira de Britto — João Rocha Alves — Nicolau Jorge da Silva — Innocencio Costa de Oliveira — Francisco Fontoura — Flavio Salazar de Macedo.

Os serventuarios, acima relacionados deverão comparecer no Serviço de Controle Legal, á Avenida Graça Aranha, 62 — 4º andar — sala 418, devendo apresentar os seguintes documentos:

1 — Certidão de nascimento.
2 — Prova de quitação ou isenção do Serviço Militar.
3 — Folha corrida da Policia do Districto Federal.
4 — Diploma, licença profissional ou outra prova de habilitação.
5 — 3 retratos de frente, medindo 3 1|2 x 2 1|2 centimetros.
6 — Documentos de identidade.
7 — Attestado de vacina.

Compareça com urgencia ao Serviço de Controle Legal, á Avenida Graça Aranha, 52 — 4º andar — sala 418, a funccionaria abaixo mencionada: — Edilb dos Santos Onoda.

DEPARTAMENTO DE FISCALIZAÇÃO

Despacho do director:

Agostinho Coelho Barbosa — Antonio Moutinho — Aureliano Machado Lima — Empresa de Publicidade Adever Ltda. — Empresa de Construcções Ltda. — José Salla — José Alvarenga — M. Gonçalves & Pires — Manoel Vaz da Silva — Nilo Jorge de Oliveira — Cobre-se.

José Joaquim de Britto — Prove estar autorizado a requerer em nome da autuada.

Joaquim Francisco de Oliveira — Alvaro Tavares Arruda Filho — Aurora de Castro — Mantenho os autos.

Irmandade do S. S. Sacramento da Antiga Sé — Cia Bairro de Fatima S|A — Cancello os autos.

Antonio F. Machado — Junte autorização da policia para funccionamento como hotel.

SECÇÃO DE EXPEDIENTE E CONTROLE — EDITAL Nº 84

Pelo presente, ficam scientificados os contribuintes — Benedicto Geraldo — José Francisco Gomes — Jonas Anselmo Silva e Juvenal F. Fidalgo, de que, se até o dia 2 de setembro proximo vindouro, não satisfizerem ao pagamento de suas contribuições em atraso, soffrerão a pena de exclusão cominada no art. 44 do decreto 3.397, de 3 de maio de 1930.

RENDA DA PREFEITURA

As delegacias fiscaes de Inflammaveis, Theatros e Diversões arrecadaram hontem a importancia de 31:626$800.

Defenda-se !

Nas ultimas semanas, os consultorios dos medicos neurologistas têm tido uma frequencia maior. Numerosas pessoas procuram os facultativos, queixando-se de excitação nervosa, em consequencia das noticias da guerra. Muitissimas estão soffrendo de insomnia. Esses abalos nervosos reflectem-se sobre o organismo e podem produzir muitas enfermidades, que é preciso atalhar. A guerra está sendo nefasta á saúde da humanidade. Urge opporlhe resistencia, defendendo o systema nervoso e, dessa fórma, conservar o vigor do corpo, indispensavel ao equilibrio da alma. A sciencia moderna possue um recurso insuperavel para a defesa dos nervos. E' o Benal, o insubstituivel regulador da emoção base da força nervosa e garantia da normalidade do somno, do equilibrio organico, da serenidade do espirito deante de todos os acontecimentos. Muna-se do Benal nestes dias de atrozes acontecimentos, e elles nenhum mal causarão aos seus nervos. Defenda-se da guerra, usando o Benal, formula incomparavel do eminente neurologista brasileiro, professor Austregesilo.

Tribunal de Contas do Districto Federal

No expediente despachado pelo presidente, conego Olympio de Mello, foram ordenados os seguintes registos:

Secretaria Geral de Educação e Cultura

OF. n. 593-CC, OP. — na importancia de 2:639$, a favor de Magalhães Sucupira & Cia. Ltd.

N. 604 — na importancia de 599$300, a favor de Lutz Ferrando & Cia. Ltda.

N. 606 — na importancia de 300$, a favor da Casa Pratt S. A.

N. 607 — na importancia de 946$800, a favor da Casa Pratt S. A.

N. 612 — na importancia de 469$, a favor de Sylvestre & Irmão.

N. 616 — na importancia de 97$100, a favor de A. Brasil & Cia.

N. 618 — na importancia de 960$, a favor de Antonio de Almeida Valente.

Secretaria Geral de Administração

OF. n. 373, do Dep. do Pessoal — Cumpra-se a diligencia.

Secretaria Geral de Saude e Assistencia

OP. n. 1.777 — na importancia de 5:620$, a favor de D. F. Maia.

N. 1.766 — na importancia de 1:483$, a favor de Lutz, Ferrando & Cia. — Cumpra-se a diligencia.

Secretaria Geral de Administração

OF. n. 1.166, OP. — na importancia de 1:148$900, a favor de Silveira Barbosa & Cia.

N. 1.370 — na importancia de 150$, a favor de diversos.

N. 1.371 — na importancia de 338$, a favor de diversos.

N. 1.373 — na importancia de 3:050$, a favor de diversos.

N. 1.376 — na importancia de 2:766$, a favor de diversos.

N. 1.385 — na importancia de 4:684$, a favor de diversos.

N. 1.390 — na importancia de 4:935$, a favor de diversos.

N. 1.391 — na importancia de 9:571$, a favor de diversos.

N. 1.392 — na importancia de 2:780$, a favor de diversos.

N. 1.393 — na importancia de 9:674$800, a favor de diversos.

N. 1.394 — na importancia de 9:083$, a favor de diversos.

Secretaria Geral de Finanças

OF. n. 1.290, OP — na importancia de 45$, a favor de J. G. Pereira & Cia.

N. 1.291 — na importancia de 280$, a favor de Heitor Ribeiro & Cia.

N. 1.346 — na importancia de 137$500, a favor de J. G. Pereira & Cia.

N. 1.376 — na importancia de 90$, a favor de Villas Boas & C.

Secretaria Geral de Educação e Cultura

OF. n. 472-CC, OP. — na importancia de 3:683$, a favor de Dias Carcia & Cia.

N. 555 — na importancia de 3:768$, a favor de Abilio F. Magalhães & Cia.

N. 562 — na importancia de 102$900, a favor de Moreno Borlido & Cia.

N. 577 — na importancia de 1:227$800, a favor de Lopes Rebello & Cia.

N. 578 — na importancia de 290$, a favor de Manfredo Costa & Cia.

N. 579 — na importancia de 490$, a favor de A. Casanova & Cia. Ltda.

N. 585 — na importancia de 3:400$, a favor de Adriano Mauricio & Cia. Ltda.

N. 594 — na importancia de 22$300, a favor de Moreno Borlido & Cia.

N. 602 — na importancia de 4:433$100, a favor de Renato Alves de Sá.

N. 622 — na importancia de 162$, a favor de Soares Lavrador & Cia.

Secretaria Geral de Viação, T. e Obras Publicas

OP. n. 2.970 — na importancia de 710$, a favor de J. Pinto & Moraes.

N. 2.838 — na importancia de 807$, a favor da Casa Borlido Maia de Fer. Ltda.

N. 2.942 — na importancia de 948$, a favor de Rubem Teixeira.

N. 2.932 — na importancia de 2:420$, a favor da Cia. Aux. Viação e Obras.

N. 2.065 — na importancia de 1:059$600, a favor de Pereira Araujo & Cia.

N. 2.066 — na importancia de 540$, a favor de Paula Galati & Cia. Ltda.

N. 2.967 — na importancia de 879$800, a favor de Pinheiro Guimarães.

N. 2.968 — na importancia de 160$, a favor de Montes Cruz & Cia. Ltda.

N. 2.969 — na importancia de 1:997$200, a favor de João de Oliveira & Irmão.

N. 2.974 — na importancia de 835$800, a favor de A. Ramada & Cia. Ltda.

N. 2.979 — na importancia de 136$800, a favor de William Xavier & Cia. Ltda.

N. 2.984 — na importancia de 1:520$, a favor de Henrique de Abreu.

N. 2.987 — na importancia de 54$, a favor de Jorge Pereira & Cia. Ltda.

N. 2.977 — na importancia de 67$500, a favor de Mecanica Paulista Ltda.

N. 2.978 — na importancia de 2:712$, a favor de Herm Stoltz & Cia.

N. 2.983 — na importancia de 1:623$, a favor da Papelaria Heitor Ribeiro & Cia.

N. 2.088 — na importancia de 885$, a favor de Gonçalves Fonseca & Cia.

N. 2.080 — na importancia de 437$300, a favor de Jorge Pereira & Cia. Ltda.

OF. n. 2.993 — na importancia de 650$, a favor de Rubem Teixeira.

N. 3.017 — na importancia de 745$, a favor de Pinheiro Guimarães & Cia.

N. 2.995 — na importancia de 51$, a favor de Soares Lavrador & Cia.

OP. n. 2.996 — na importancia de 3:336$, a favor de William Xavier & Cia. Ltda.

N. 2.997 — na importancia de 285$, a favor da Soc. Forn. da Ind. e Naveg. Portella Ltda.

N. 3.016 — na importancia de 143$700, a favor de Pinheiro Guimarães & Cia.

N. 2.018 — na importancia de 494$, a favor de Carvalho Irmão & Cia.

N. 3.019 — na importancia de 916$, a favor da Casa Borlido Maia de Fer. Ltda.

N. 3.024 — na importancia de 340$, a favor de J. G. Pereira & Cia.

N. 3.025 — na importancia de 1:304$400, a favor de Raimann & Cia. Ltda.

N. 3.028 — na importancia de 138$, a favor de Paulo Malta.

N. 3.029 — na importancia de 54$600, a favor de Roberto Kronig & Cia.

N. 3.030 — na importancia de 53$900, a favor de R. Veiga & Cia. Ltda.

N. 3.034 — na importancia de 437$800, a favor de Lopes Rebello & Cia.

N. 3.036 — na importancia de 7:750$, a favor de Lopes Rebello & Cia.

N. 3.037 — na importancia de 3:875$, a favor de Dadur S. A.

N. 3.039 — na importancia de 3:700$, a favor de Roberto Kronig & Cia. Ltda.

N. 3.040 — na importancia de 4:125$, a favor da Casa Domingos Joaquim da Silva S. A.

N. 3.041 — na importancia de 1:096$, a favor de C. Domingos Joaquim da Silva S. A.

N. 3.042 — na importancia de 1:720$, a favor de Manfredo Costa & Cia.

N. 3.043 — na importancia de 57$, a favor de Mesbla S. A.

N. 3.044 — na importancia de 142$500, a favor de J. R. Pires & Cia. Ltda.

N. 3.047 — na importancia de 73$300, a favor de J. R. Pires & Cia. Ltda.

N. 3.049 — na importancia de 288$, a favor de R. Veiga & Cia.

N. 3.060 — na importancia de 950$, a favor da Soc. Wild Suisso Bras. de Eng. Ltda.

N. 3.054 — na importancia de 56$400, a favor de Villas Boas & Cia.

N. 3.055 — na importancia de 100$ a favor de Jorge Pereira & Cia. Ltda.

N. 3.057 — na importancia de 59$400, a favor de Gonçalves Fonseca & Cia.

N. 3.058 — na importancia de 108$, a favor de Martins Junior & Cia.

N. 3.061 — na importancia de 110$, a favor de Lutz, Ferrando & Cia.

N. 3.062 — na importancia de 546$300, a favor de Lutz, Ferrando & Cia. Ltda.

N. 3.063 — na importancia de 158$, a favor da Soc. Com. de Alimentação Ltda.

N. 3.064 — na importancia de 351$, a favor de Gonçalves Fonseca & Cia.

N. 3.066 — na importancia de 111$600, a favor de Carvalho Irmão & Cia.

N. 3.067 — na importancia de 70$, a favor de Carvalho Irmão & Cia.

N. 3.068 — na importancia de 304$, a favor de A. Ramada & Cia. Ltda.

N. 3.069 — na importancia de 731$, a favor de Roberto Kronig & Cia. Ltda.

N. 3.070 — na importancia de 199$, a favor de Castro Gomes & Cia.

N. 3.071 — na importancia de 1:140$, a favor de Adriano Mauricio & Cia. Ltda.

N. 3.072 — na importancia de 330$, a favor de Manfredo Costa & Cia.

N. 3.073 — na importancia de 532$800, a favor de A. Ramada & Cia. Ltda.

N. 3.082 — na importancia de 102$, a favor de Lutz, Ferrando & Cia. Ltda.

N. 3.083 — na importancia de 285$, a favor de Lutz, Ferrando & Cia. Ltda.

A Revista "Vasco"

Recebemos o numero de agosto da revista "Vasco", commemorativo do 42º anniversario do C. R. Vasco da Gama.

Com amplas informações sobre a vida passada e presente do gremio da cruz de malta a revista "Vasco" em esse numero continuará, sendo uma leitura interessante e bem organizada.

Suicidou-se Desfechando Um Tiro no Ouvido

José Vaz Netto, soldado da Policia Militar n. 140, da 4ª Companhia do 6º Batalhão, por motivos ignorados, desfechou um tiro no ouvido, tendo morte immediata. Contava o infeliz militar 27 annos de edade, era solteiro e natural de Pernambuco. Seu corpo foi removido para o necroterio do Instituto Medico Legal.

Conserve-se Fóra da Guerra

A guerra é um acontecimento de tanta transcendencia para o mundo que qualquer homem por mais distante que se encontre do seu fóco, sente em si mesmo as suas terriveis repercussões. Pode-se dizer que não ha pessoa de mediana educação, que não esteja, de certo modo empenhada na luta que se trava nos campos europeus. A bem dizer, não ha espiritos neutros. Cada qual tomou o partido dos seus pendores e bate-se com a mesma veemencia dos soldados. Apenas é uma batalha nervosa. Cada qual soffre no intimo do seu organismo nas suas cellulas mais nobres, os anseios das victorias e as decepções da derrota. Esses choques annullam as energias vitaes e concorrem para enfraquecer o corpo e preparal-o para a invasão das mais graves enfermidades. Não permitta que a guerra destroce o seu organismo. Courace o seu systema nervoso fazendo uso systematico do Benal. Essa formula maravilhosa ultima acquisição da sciencia, garante o equilibrio dos nervos, evita os choques penosos, mantem a tranquillidade, garante o somno reparador, defende como uma poderosa trincheira a sua energia vital. Ganhe mais forças para a guerra munindo-se do Benal. Benal é uma formula incomparavel do professor Austregesilo.

Será Prolongada a Rua Santa Therezinha

A Prefeitura, continuando o plano de obras e, visando dar a Cidade logradouros completos, fazendo desapparecer os "becos sem saidas", vae terminar o prolongamento da rua Santa Therezinha, em Botafogo, tendo para isso os proprietarios dos terrenos da Fabrica da Matriz de São João Baptista, feito cessão da area para esse prolongamento.

A rua Carlos Laet, na Tijuca, tambem, será prolongada, devendo terminar na rua Antonio Basilio.

Na rua Fonte da Saudade n. 269 a Prefeitura concedeu autorização para abertura de um novo logradouro, cuja execução correrá por conta dos proprietarios das areas.

No Retiro da Saudade, a Prefeitura vae executar modificações na construcção existente e construir duas fontes, na Praia São Conrado e na Estrada da Vista Chineza.

EDIÇÃO DE HOJE
12 Paginas

Diario Carioca

NUMERO AVULSO
200 RÉIS

ANNO XIII — RIO DE JANEIRO — QUARTA-FEIRA, 28 DE AGOSTO DE 1940 — N. 3.743

A FABRICA da morte lenta!

As Investigações Sobre Um Crime de Sangue Levam a Policia á Descoberta de Formidavel Fabrica de Drogas Entorpecentes

No cliché: Luiz Leguia, que, assassinando o velho "Rugoso", levou a policia á descoberta de formidavel fabrica de drogas estupefacientes. Ao alto um detalhe da fabrica e o aspecto externo da placida fazendola que occultava o temivel antrro

MADRID (Para o DIARIO CARIOCA) — As investigações sobre um assassinio occorrido no "bas-fond" desta capital levaram as autoridades á descoberta de formidavel fabrica de drogas estupefacientes.

Com installações perfeitas, habilmente mascaradas, da fabrica em questão saiam os entorpecentes que, alimentando o maldito vicio de milhares de infelizes, tantas preoccupações vinham dando á policia especializada de toxicos.

A MORTE DO "RUGOSO"

Andrés Suarez, velho cocainomano, foi assassinado, a faca, no "Café de la Torre", numa madrugada de orgia. Mysterio absoluto sobre o autor do crime.

A policia, porém, depois de tres mezes de afanosas diligencias, conseguiu levantar uma ponta do denso véu, vindo a identificar o assassino Luiz Leguia, vendedor de toxicos até então desconhecido das autoridades.

A CAÇA AO ASSASSINO

Começou então a caça ao criminoso, podendo os investigadores fazer o levantamento de seus passos após o crime. A pista, porém, acabava em determinado suburbio. Alli desapparecera Luiz Leguia.

O inspector Lopez, comtudo, em feliz diligencia, veiu a apurar que o matador se homisiara numa fazendola conhecida na localidade por "Hacienda del Chico".

RESISTENCIA FEROZ

Feito o cerco á herdade, foram os policiaes recebidos á bala, travando-se no local verdadeiro combate, que só terminou á chegada de um carro blindado da policia de choque madrilena.

A SURPRESA

Ao invadirem o reducto cercado, a maior das surpresas esperava os agentes da lei.

A casa de campo, de apparencia rustica no exterior, se transformava ao se lhe transporem os humbraes.

Alli estava installada modernissima apparelhagem para manipulação e feitura das mais variadas drogas estupefacientes.

PRESO TODO O BANDO

Luiz Leguia tinha o braço partido por uma bala, não mais podendo, pois, resistir.

Seus comparsas, ante a morte imminente, entregaram-se á prisão. São elles: Juan Almazzo, chefe do bando; Carl Lusbaker, chimico; José Dounajas, Israel Dokus e Miguel Zanagra, agentes vendedores.

Na "fabrica" conseguiram apreender as autoridades a fabulosa quantidade de 112 kilos de entorpecentes.

A ATTRACÇÃO E A REPULSÃO NO MUNDO ASTRAL

COMO APRENDER A UTILIZAR O SEXTO SENTIDO, QUE E' O DA CLARIVIDENCIA

Henri LICHTNER

(Exclusividade do DIARIO CARIOCA)

XI

Posto que a materia de que temos falado até o presente seja assás abstracta, - possivel que alguns leitores tenham tido difficuldades de assimilar o todo. Elles não devem se incommodar muito, mas sómente continuar a leitura. As coisas que damos aqui não são para "aprender pelo coração". Basta ter dellas uma noção.

Temos aliás quasi vencida a primeira etapa theorica de nosso estudo, que é necessaria para estabelecer uma phase de comprensão. Depois, tudo será mais interessante, mais pratico e mais facilmente comprensivel. O começo é que é mais difficil. Não esqueçamos que a virtude mais necessaria do occultista é **a perseverança!**

Emquanto isso, nossos "estudantes-occulistas" são convidados a ensaiar o exercicio pratico de concentração indicado no artigo VIII (de sabbado ultimo) e a controlar eventualmente com um relogio quantos minutos são capazes de se concentrar sobre uma idéa qualquer, **sem que os pensamentos se desviem um só instante.**

* * *

Falando sobre as leis do mundo dos sentimentos, referimonos por ultimo ao **interesse e á indifferença** que domina a região média daquella mundo. O interesse por uma coisa póde ser positivo ou negativo; segundo o caso, elle produzirá então **a attracção ou a repulsão**, e nossas relações com a idéa ou a coisa sobre a qual o nosso interesse é dirigido soffrerão assim influencias relativas. O interesse positivo estimulará e fortificará nossas ligações com o objecto: o interessé negativo trará depressa uma ruptura de nossas relações. Se em lugar do interesse, **a indifferença** predomina, então esse sentimento não nos inspirará nenhum impulso vigoroso: a coisa ou a idéa sobre a qual a indifferença é dirigida, "murcha" por assim dizer para nós.

Tratemos de esclarecer por um exemplo. Admittamos que alguem vos offerece a opportunidade de aprender: gratuitamente uma lingua estrangeira ou a tocar violino. Se o interesse que tiverdes nessa offerta fôr positivo, se "gostardes" de aprender a lingua ou o violino, então aeitareis com prazer a bôa occasião e, desde que o interesse permaneça sempre o mesmo, **fareis grandes progressos e aprendereis** a lingua e a arte do violino de uma maneira mais ou menos perfeita. Se, ao contrario, a lingua estrangeira ou o exercicio do instrumento não vos agrada, então arredareis immediatamente essa proposta de vossa vida: não **aprendereis nem a lingua nem a arte do violino.**

Se, por fim, a proposta que se vos faz, vos deixar indifferente, então não tereis muita pressa em começar o estudo da lingua e o exercicio do instrumento. Se o começardes entretanto, não fareis grandes progressos. E' mesmo mais provavel que o estudo ou exercicio será esquecido pouco a pouco. **Vemos então que a indifferença provoca finalmente o mesmo effeito que a repulsão.** Tambem, pelas sciencias occultas, a indifferença é considerada como uma "acção" negativa.

* * *

Nas tres regiões superiores do mundo astral (regiões dos sentimentos elevados) reina como força unica a **attracção**. Esta attracção é tambem mais ou menos constatavel nas regiões baixas (aquellas dos sentimentos grosseiros). Ella trabalha aqui contra a **repulsão** que é a grande força predominante das regiões densas. Todas as formas do mundo astral têm a tendencia para attrair sempre, formar iguaes e crescer dessa maneira. Se esta tendencia de attracção reinasse só na região dos sentimentos "baixos", então o mal dominaria logo o mundo interno. E' a força destrutiva da repulsão que impede esse crescimento. Os grandes clarividentes affirmam que é formidavel vêr como essa força sacode e rasga as formas de sentimento das regiões baixas. Assim, quando uma forma de sentimento grosseiro é trazida pela força de attracção nas regiões baixas (ás quaes ella pertence), então ha immediatamente luta entre a força destrutiva da repulsão que trabalha. Nessas regiões para deter os sentimentos grosseiros nos seus limites razoaveis. E' dessa luta que provém todos os conflictos de consciencia, as lutas interiores que sentimos tão dolorosas.

Não esqueçamos, entretanto, o papel importante da **região média**, dominada pelo interesse ou **a indifferença**. E' nessa região média (que se acha sob o controle directo de nossa vontade) que se decide se o sentimento é transmittido á força de attracção ou á de repulsão. A attracção dum sentimento grosseiro (odio, paixão, etc.) provoca lutas interiores; a attracção de um sentimento nobre (que construiu uma forma nas regiões superiores) significa um enriquecimento e nos dá a impressão interior da felicidade. Nós somos então os proprios criadores de nossa felicidade e de nossa desgraça interior.

(Continua)

(Copyright 1940 by H. Lichtner and DIARIO CARIOCA).

A INAUGURAÇÃO DOS ESCRIPTORIOS DO LLOYD IMMOBILIARIO

Realizou-se, hontem, a inauguração dos escriptorios do Lloyd Immobiliario, companhia correctora de immoveis que se dedica, tambem, ao ramo de hypothecas, financiamento e administração de bens. Magnificamente installadas, no Edificio Guinle, sala 720, as novas dependencias do Lloyd Immobiliario estão optimamente apparelhadas, de maneira a corresponder á preferencia de sua clientela.

Ao acto compareceram jornalistas, figuras do nosso alto commercio e da administração publica.

O cliché acima mostra um aspecto da solennidade inaugural.

PROJECTOU-SE DENTRO DA ENORME ESCAVAÇÃO

Cinco Pessoas Feridas Num Desastre de Auto na Avenida Rodrigues Alves

Um desastre impressionante teve logar hontem pela manhã á Avenida Rodrigues Alves, defronte ao Armazem numero 6.

O auto de praça n. 3.117, dirigido pelo motorista Armando Henrique Vital, trafegava com destino á praça Mauá, fazendo o serviço de "lotação". Ao passar por aquelle local o motorista pretendeu desviar o vehiculo de um pedestre e, com rapido golpe torceu a direcção, projectando-o dentro de uma enorme escavação alli aberta pela City.

Resultou do desastre sairem feridos os operarios Dorotheu Ramos, de 22 annos, solteiro, morador á rua Paraquemina n. 47, Bonifacio João Flores, de 34 annos, casado, residente á rua Uranos n. 67, e Benedicto Antonio dos Santos, de 25 annos, solteiro, domiciliado á rua Dr. Armando Durão n. 50, que, colhidos pelo auto, receberam contusões e escoriações generalizadas.

Tambem ficou ligeiramente ferido o passageiro do vehiculo Delio Amati, de 25 annos, solteiro, funccionario publico e residente á rua General Belfort n. 112.

As victimas, depois de convenientemente medicadas pela Assistencia, retiraram-se.

A policia tomou conhecimento do facto.

A FALTA DAGUA NA CIDADE

Declarações do Director do Serviço de Aguas e Esgotos Sobre o Assumpto

Attendendo aos reclamos da população, o DIARIO CARIOCA divulgou algumas reportagens em torno do problema da falta dagua na cidade. Os commentarios que fizemos, em defesa dos interesses da collectividade, tiveram a maior repercussão. E' que apontamos factos e apresentamos ao publico farta documentação photographica.

A proposito do assumpto, o sr. Pires do Amarante, director do Serviço de Aguas e Esgotos, fez, hontem, á imprensa, as seguintes declarações:

"A imprensa tem publicado reclamações do povo contra a falta dagua. Houve realmente nos ultimos dias sensivel diminuição no volume do liquido distribuido á cidade. Excluidos, porém, os innegaveis effeitos da estiagem, isso se deve exclusivamente a accidentes soffridos pela 5.ª linha adductora, nas proximidades da cancella de Bemfica. Taes accidentes foram motivados pelo facto de, naquelle local, o leito da estrada de ferro Auxiliar passar sobre a adductora, exercendo fortissima pressão. As providencias do Serviço de Aguas e Esgotos foram immediatas. Sanou-se o incovenlente com a construcção de uma nova canalização de cerca de duzentos e cincoenta metros, livre do peso da via férrea.

Durante a interrupção da referida adductora, que fornece setenta e cinco milhões de litros, os bairros por ella abastecidos tiveram de ser suppridos por outras linhas, soffrendo estas, portanto, um inevitavel desfalque.

O motivo da crise já não subsiste. Assim, decorrido o curto tempo necessario ao restabelecimento do equilibrio dos reservatorios, alterado pelas alludidas circumstancias, o Serviço de Aguas voltará a proporcionar á população a fartura que até ha pouco vinha sendo observada".

Poz Termo á Existencia Aspirando Gaz Carbono

O joven Gaston Duconmun, solteiro, syrio, de 21 annos, commerciario, residente a rua Saint Romain, na manhã de hontem foi encontrado morto, na cozinha, debruçado sobre o fogão a gaz que estava com todas as torneiras abertas.

Scientificado da dolorosa occorrencia, o commissario Lyrio, do 2º Districto, foi ao local, verificando tratar-se de um suicidio.

O gesto do infeliz commerciario prende-se, ao que parece, ao facto de se julgar portador de uma molestia contagiosa e incuravel.

O cadaver foi removido para o necroterio do Instituto Medico Legal.

ULTIMA HORA SPORTIVA

O Olympico Venceu o Tijuca

42 x 30 a Contagem Que Registou a Victoria dos "Millionarios" — Adiado Para Hoje o Cotejo Boqueirão x Vasco

Devido ao máo tempo, a rodada cestobolistica de hontem limitou-se a um jogo: Tijuca x Olympico.

Este match effectuou-se no gymnasio da rua Conde de Bomfim, tendo o seu desenrolar satisfeito totalmente, pois além de imperar a disciplina, foi observado um choque movimentado e jogado com bastante enthusiasmo

A turma do Olympico desenvolvendo uma actuação superior, impoz-se, apesar da energica opposição da equipe antagonista.

Os millionarios marcaram 19 x 16 no primeiro tempo e 42 x30 no final.

Nos segundos teams, o Olympico bateu o Tijuca pela contagem de 39 x 22.

Jogaram e fizeram pontos:

Olympico: Pellado (3) e Flavio (4) Jorge (10) Affonso (8) e Dourado (17).

Tijuca: Colibri (7) e Lucy Fragoso (6) Armando (3) e Simões (9) — Osny (4) e Tovar (1).

Arbitraram — Affonso Lefever e Georges Gerard.

Devido a chuva foi adiada para hoje a peleja Boqueirão x Vasco.

Encontrada no Joá Uma Ossada Humana

A policia do 1º districto está diligenciando no sentido de apurar se o esqueleto encontrado no Joá pelo hervanario Antonio Neves, pertence a Almerinda Rosa Novoa, a infeliz senhora assassinada por seu amante Paulo Hausem, precisamente ha um anno naquelle local e cujo cadaver não fôra até hoje encontrado.